南京新報

第八三四號

今日本報一張半售洋五分

內政部登記證警字第六號

中華郵政登記認為第二類新聞紙類

定報價目（零售在外）

區域 \ 訂期	一個月	半年	全年
本埠	一元五角	七元五角	十五元
外埠日本	一元五角六分	八元四角	十六元八角
香港澳門	二元一角	十一元一角	二十二元二角
南洋歐美	四元五角	二十五元五角	五十一元

附註 （一）零售報費（每日一份）法幣八分快郵一角二分長期按日遞加 （二）如要訂閱請先惠報費 （三）郵票九五折計算

廣告刊費 [illegible]

社址：復興路一三五號

電話：編輯部二一七八四 營業部二一八六九

歐洲排英運動澎漲
各國當局相繼訪德
或將步匈後塵參加同盟

（中央社柏林二十日電）德對英作戰、以連日連夜轟炸英國各重要工業都市、及襲擊護航隊、漸告收效、與此并行之外交攻勢、最近亦呈活躍、聞保加尼亞、斯洛伐克、羅馬尼亞、西班牙等各國代表、預定自週末起、相繼訪問柏林、歐洲重要諸國、將展開以驅逐英國勢力、打倒英國為目的之大運動、

（中央社羅京二十一日電）據海通訊、據昨日官方宣稱、安德里斯古將軍、已接受德政府邀請、前往柏林、據云羅外長司德爾薩、勞工部長楊新西、經濟部長克西科將偕行、安氏昨晚已起程前往德京、

（中央社斯洛伐克京城二十一日電）據海通訊、據昨晚宣稱、斯洛伐克政府數領袖人物、將於今日離此往德國、詳情未悉、

（中央社保京二十一日電）據海通訊、今日保加利亞各報均評論、關於保王訪晤希特勒事、並稱此次會晤、係保德關係進一步連繫的表示、

（中央社瑞典京城二十一日電）據海通訊、「瑞典日報」載稱、倫敦對匈牙利加入三國同盟並不驚異、謂知匈軍擬加入軸心國、但目前始實現耳、恐保加利亞、與羅馬尼亞、亦將步匈後塵、

（中央社索非亞二十一日電）據海通訊、昨日保國會通過國防議案第一讀、該議案內容如下、一、防止攻擊國家宣傳、二、解散秘密會社、三、限制猶人、

土耳其外交政策 不久或有新發展

【中央社瑞典京城二十一日電】據海通訊、倫敦時報載稱、土耳其所採取之被動的觀望政策、殊為倫敦方面所注視、據昂哥拉通訊稱、土耳其靜待蘇聯之通知加入德義軸心、共同建設歐洲新秩序、自然此事必與英土分離有關、又稱蘇土關係、並不因莫洛託夫訪柏林有所改變、並稱蘇聯擬利用機會、促使昂哥拉確定其外交政策、以贊助柏林羅馬軸心云、

【中央社瑞典京城二十一日電】據海通訊、據得自倫敦報告稱、昨晚土耳其舉行特別閣員會議、當由土總統伊諾留、向國會發表演詞、內容密而不宣、

【中央社昂哥拉二十一日電】據海通訊、謠傳土耳其內閣有改組說、但官方則不加評述、據消息靈通方面宣稱、數日後或有驚人之事、政界靜候德大使巴本之返此、聞巴本大使返任後、當攜有重大建議、以調整德土關係也、

【中央社紐約二十日電】德蘇會談後、德國為處理歐洲之新情勢、而開始對巴爾幹各國之工作、由於匈牙利參加軸心國、更向南方推進、二十日此間接索非亞電稱、德國方面、已承認此種傾向、觀諸柏林貝許德斯加登山間別墅及維也納會談之經緯、德國將準備與義大利協力、積極在地中海作戰、其間倫攻擊近東及蘇彝士云、查其作戰準備如次、

㈠德國為謂通至近東之大道、必應獲得西地中海戰略上要衝韃靼納爾海峽之通過權、故先與蘇聯協力、再對土耳其加以外交的壓迫、

㈡如土耳其不容許德軍獲得通過韃靼納爾海峽權時、則德國將派遣軍隊、通過保加利亞與南斯拉夫、關於此點、消息方面稱、德義兩國已與保加利亞約定、將愛琴海、希臘迴廊、及歐洲土耳其之一部割讓與保、以為允許通過軍隊之代價、預料保加利亞或將承認德軍隊通過本國之要求、

㈢一面德國擬以西班牙攻擊直布羅陀軍港、若此目的不能達成、則將派遣德軍隊通過南斯拉夫、攻擊希臘、於希臘沿岸、開始對韃靼納爾海峽進行軍事行動、

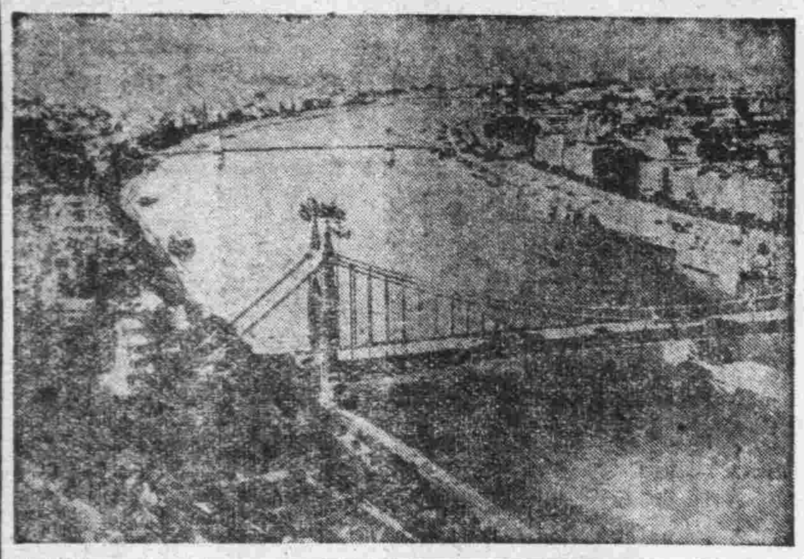

照片說明

（上）匈國首都鳥瞰圖

（下）匈國陸軍步兵隊

日軍入阜平 共產軍逃走

【中央社】據同盟社訊、最近日軍以晉豫省境之阜平縣為目標、由各方面開始進擊、至本月十一日、完成包圍陣綫、一齊進攻、十九日未明、遂進入阜平縣城、按阜平向為共產第八路軍蹯據之地、城內市街、業已化為廢墟、昔有居民六七千人、自共軍侵入、居民相率逃走避難、留下者僅三四百人而已、城內到處有邊區銀行辦事處、邊區貿易總局、兵工廠等之招牌、均設於陋之中國式房屋中、可知共軍企圖、赤化該地之用心、甚為深遠、軍事方面、則該縣似為淪陷區及內地之連絡據點、有野戰病院、貯糧所等遺跡、

照相說明

阿拉伯教育部長阿爾克薩西氏、土耳其軍旅長歐思曼氏、今日中午由褚部長設筵招待、今晚則由日本大使館參事日高氏在宅中設宴招待、（圖為）舉杯歡飲時情形、（中央社）

英美遠東作戰據點

家濬譯

日本締成日德意三國軍事同盟最重要的目標、祇為迅速結束中日事變、與建設東亞新秩序、這兩目標是互有關聯而不可分離的、建設東亞而能促進事變的終結、事變能迅速結束、也就可以促進東亞的建設、但是在這個時期、日德意三國軍事同盟的結成、足以使英美同盟的空氣愈形濃厚、現在太平洋的形勢一天天的緊張、歐洲戰爭有擴大為世界大戰的趨向、英國在法比戰場已遭遇了慘重的敗績、今後恐怕英國本土、將成為德國進攻的最後目標、英德兩決戰、可以說達到了最後的階段、在地中海與非洲方面、英國受意軍的壓迫、已開始節節後退、為了挽回戰敗的頹勢、並擬保守在遠東的權益、不得不引誘美國來參加合作、原來美國在太平洋方面早已開始擴大海上空軍根據地、如在愛里斯島以及阿拉斯加等地、建築極堅固的空軍根據地、作為太平洋上防務的要點、因為距離日本是最近點、其目的很顯然是針對遠東、英美的合作、並非是最近的事實、實在已開端於一九三八年兩國共同使用南太平洋上的兩個英領島嶼、即恩特堡與沙丹莫、英美合作的結果、美國可担任保衛太平洋的任務、更至藉合作名義、伸張勢力到英國各屬地、逐步完成支配世界的迷夢、單以遠東而論、日本阻止她霸佔世界的野心、當然還是她所視為障礙的、即如對待日本施行經濟的壓力、以及越南荷印問題始終有干涉日本的企圖、這都是積極對付遠東的事實、最近日本外交勝利、蘇聯對軸心的態度日漸明顯、日俄兩國將化敵為友、有簽定條約的可能、因此、英國狼狽驚恐的心理、日甚一日、他慮到如果日俄協定成功、日本無後顧之憂、可以開始實行南進政策、英國為防禦這攻勢起見、所以最近宣佈了設立遠東軍總司令辦公處的決議、委派遠東總司令、凡在馬來緬甸香港各地的軍官、及遠東空軍統歸他號令、新總司令將與駐華暨駐東印度海軍司令以及駐印度總司令會商合作、並與緬甸長官、各殖民地官長、及澳洲政府紐絲蘭政府等密切聯絡、總司令參謀部是由海陸空軍三軍參謀官組成的、又據消息靈通人士所稱、英國續派軍隊已達遠東、新總司令不久就要在新加坡司令部就職、這種佈置確含有重大意義、要知道英國這樣的決議、並不是她獨自的計劃、我們從英國提議供給美國使用新加坡軍港上面來看、就可以明瞭這也是英美合作的結果、美國亦自以為不握着南太平洋海面的支配權、根本不能對日作戰、就是作戰也決無戰勝的把握、按上述的緣故、美國當然很樂意接受英國的提議、假使英美共同使用新加坡成為事實的話、日本所遭受的威脅到如何程度呢、我們先從軍略上看、美國如不使用新加坡而在夏威夷集中軍艦、作為海軍根據地、對日本作戰、就遠東日美海軍力的比率與根據地而論、美國的戰勝恐怕無甚希望、況且又因日德意同盟關係而受到大西洋對德防禦的牽制、所以美國不會單獨對日作戰、一定利用新加坡方面艦隊與英軍來合作、牽制日本南中國海艦隊、同時乘機出動夏威夷的主力艦隊作擊破日本近海艦隊之希圖、其次、再從日本通商貿易所受影響上說、英美利用新加坡駐泊的艦隊、來封鎖日本經由南中國海的重要海上交通綫、使日本對外貿易蒙受嚴重打擊、根據以上結論、英美利用新加坡作為遠東根據地的結果、對於日本軍事上經濟上的影響甚大、假如新加坡落在日本手內、那麼南中國海的海權盡歸日本掌握、日本不僅在南洋方面得到了生活及戰爭上的必需品、而且日本商船也可以平安經過印度洋、隨意到世界那一方面去發展海外貿易、日本為了應付世界的危機準備將來的戰爭、主要的一點、應該最先注意到新加坡、

參加軸心共謀建設
匈政府闡明立場
德外交部亦聲明意義

【中央社維也納二十日電】匈牙利政府二十日下午於加入日德義三國同盟之際、發表公報、闡明匈牙利政府之立場如次、日德義三國締結同盟之目的、在防止戰爭之擴大、及為迅速回復永久而正當之和平、目下為建設新秩序而進行鋒銳之戰鬥、匈牙利在此二十年間、受盡巴黎和約之壓迫與束縛、此次得德義兩國之援助、在和平中成功修正的里亞農條約、變更其領土條項、此誠兩大強國在歐洲史上劃一新時代、而與日本締結同盟、匈牙利過去、向尊重三國之不變更政治外交及確立未來之和平意志、而三國在過去逐漸成功、更確信未來、以即有之力量、消滅戰爭、同時更圖貢獻較目下東南歐更進一步之建設幸福政治、經濟的新秩序、

【中央社柏林二十日電】德外交部當局二十日聲明匈牙利參加三國同盟之意義如次、三國條約締結之目的、在防止戰爭之擴大、築成強固之防壁、三國奮鬥之目標、無論採取軍事的手段或外交的方法、皆力謀三國各自之生存權以建設新秩序、而增進各新秩序圈內各民族之福利、此次在巴爾幹各國中匈牙利首先參加三國盟約者、皆因德義兩國對凡爾賽、的里亞農、兩條約束縛下之匈牙利、始終予以支持、再視諸日前維也納仲裁定後、匈牙利無代價收復失地之事實、此乃當然之理由也、匈牙利此後、亦將積極協力建設新秩序、匈牙利對蘇聯之善隣關係、亦確證由此次參加條約後而改變矣、

【中央社柏林廿一日電】據海通訊、匈牙利加入三國同盟、此間報紙、認為軸心國在現階段戰事之絕對優勢、而使英在歐陸政策受一打擊、又稱、三國同盟自匈牙利加入後、軸心國家之努力、愈見增強、

【中央社柏林廿一日電】據海通訊、此間今日各報、咸著論評述匈牙利參加三國同盟之重要、據晨報載稱、里賓特洛甫所云「昔世之同盟」、業已實現、英國已被逐出歐洲、軸心國家建立歐洲新秩序、又據「德國外交報」載稱、匈國參加三國同盟其目的在謀世界和平、

【中央社羅馬廿一日電】據海通訊、此間報界對維也納會議甚為重視、據義大利新聞報記者蓋達在「義大利新聞報」著論稱、齊亞諾赴德、將引起重大政治發展、足以增加軸心國之實力、蓋氏末稱、匈羅二國將於友誼空氣中、解決二國間問題、

【中央社索非亞廿一日電】據海通訊、保人對匈牙利加入三國同盟、甚感興趣、昨日晚報咸以最顯著地位登載此項消息、但未加評論、各報並以大字登載里賓特洛甫談話、謂別國將步匈後塵、加入三國同盟、

【中央社里斯本廿一日電】據海通訊、匈牙利加入三國同盟、是為軸心國家之新外交活動之成效、此間頗加以注意、德義之重組歐洲、已決定渠等最後勝利之信念、並稱此為軸心國確定其未來命運之決心、而對英國之頑抗已置於次要地位、蓋經濟與政治的危機已足使英國難再抵抗矣、

【中央社柏林二十一日電】據消息靈通方面宣稱、三國同盟訂立之目的、為防止戰爭擴大、及歐洲和平之早日恢復、凡爾賽和約簽訂後、匈牙利處於被壓迫之地位、德義二國諒解匈國所處地位、並設法解除其痛苦、匈國決與德義密切合作、建設歐洲新秩序、

【中央社維也納二十一日

土向英購買食糧 英堅持現款交易

【中央社伊斯坦布爾二十一日電】據海通訊、土向英購買食糧六萬磅、英方要求土政府交付現款、土人士甚感失望、因此次所購六萬磅食糧、係供近東駐軍之用、今英方堅持現款交易、由此可知英國不願援助土耳其解決食糧缺乏可知、

華北聯合銀行 設東京辦事處

【中央社北京二十一日電】此間聯合準備銀行、為與日本方面銀行界連絡計、擬在東京設立辦事處、現各事已告就緒、短期內可望實現、聞辦事處將設於朝鮮銀行東京支店內、

德匈元首互電致賀 各要人離維也納返國

【中央社柏林二十一日電】據海通訊、匈牙利攝政王、曾致電德元首希特勒、其電文如下、「匈加入三國同盟後、與軸心國之關係加強、茲特電閣下表示賀意、惟願貴國前途無疆、歐洲和平得以建立」云、

【中央社維也納二十一日電】據海通訊、匈牙利加入三國同盟後、德元首希特勒電謝匈攝政王賀和希海軍大將、其詞云、「貴國與德義日三國一致行動、參加三國同盟、鄙人願閣下身體康健、貴國前途光明」、

【中央社維也納二十一日電】據海通訊、匈總理戴來基、匈外長查基、與義外長齊亞諾、昨晚離維也納、德外長里賓特洛甫躬自至車站歡迎、

【中央社維也納二十一日電】據海通訊、為簽訂匈牙利加入三國同盟事之各政治家、業於前日午後與晚間先後離此、匈總理泰勒基及外長查基、亦將於五時搭特別車返匈京、同時齊亞諾於十一時離往羅馬、德政治家亦將於昨日離此、

電】據海通訊、據悉、昨日下午三時半、希特勒在皇家旅館、接見匈總理戴來基、及外長查基、德外長里賓特洛甫亦在座、

【中央社維也納二十一日電】據海通訊、據悉、昨日下午三時三十分、德元首希特勒、與匈政界首領在皇家旅館商談二小時之久、當匈總理戴來基及外長查基離旅館時、民衆咸大聲歡呼、希氏旋與義外長齊亞諾商談、

【中央社維也納二十日電】關於匈牙利參加日德義同盟之日德義匈四國議定書、二十日下午零時半在維也納之巴柏德勒宮舉行富有歷史性之簽字、日代表國來栖大使、及加瀨參事官等、匈代表國戴來基外長查基等、已於是日上午相繼抵維也納、與希特勒元首、自離貝爾許德斯加登別墅來此之里賓特洛甫、及齊亞諾兩外長率領的德義兩代表團、亦同赴會場、旋於主席希總統主持下、嚴肅簽字完畢、即共進午餐、

四國同盟成立後
渝方極度不安
旅滬英美人士亦形焦慮

【中央社上海廿日電】匈牙利之參加日德義軸心消息宣佈後、此事即迅速傳遍全世界各國新聞通信社及外交機關等、刻正由無綫電台播送臨時消息、轉告各國國民、國民政府關係各方面、對於軸心國方面因此次匈牙利之參加、陣營增強、並認為此事係匈國政府有識之士、於協力實現理想上之一種表示、故大表慶慰、刻正向兩國僑民團使館、布告此事、極呈活躍、但租界中之英美人方面、則因英駐軍與美僑之相繼撤退、目擊本國在華勢力、日趨低落、對於現在軸心方面外交之激烈攻勢、益形焦慮、又此種空氣於居留租界之渝方份子最感窘困、若輩咸對於此次軸心外交之攻勢、感受莫大威脅、憂慮此後之事態、故極端不安、

【中央社紐約二十一日電】據海通訊、美國經濟界對於四國同盟之簽訂、頗加注意、一般認為軸心國家之外交活動、極為積極、殊為驚異、

張羣主川排斥異己

【中央社香港二十一日電】據重慶來電、蔣介石對於四川軍閥之高壓態度、最近愈形露骨、渝「國防最高委員會」十八日畀與「四川省政府主席」張羣、以維持全省治安之最高職權、并以成都行轅主任資格、對於有妨礙渝方所屬各部隊、或妨害行政擾亂其他治安、或從事囤積糧食、密運鴉片等事、或庇護者、決嚴厲取締、首謀者尤須嚴懲不貸、

渝方封鎖滇越交通

【中央社香港二十一日電】據路透社重慶訊、渝方下令、自二十日起、完全封鎖越南國境、禁止運輸貨物、及旅客赴越南等地、以及郵件之傳遞、同時並停發入國及物資輸送護照、

渝方報紙 相互訐詆

【中央社香港二十一日電】此間渝方「大公報」、因曾拒絕國民日報要求、同日發表天水行營報告、致各報相率不刊、為渝「中宣部」所不滿、聞已定期停刊、遷往桂林、又渝「中宣部」對星島日報言論袒共、亦頗表不滿、留關方面且已禁止該報入口云、

【中央社香港二十一日電】國社報對日本御前會議載論謂為最猛的和平攻勢、暗示蔣將軟化、昨日國民日報在「小評」中對國社報痛加訕許、謂不應站在反對的立場、公然表示不信任與監視當局之態度、由此一端、足見渝方各派摩擦之烈矣、

葉門國文部大臣
謁汪主席致敬
主席贈南京織錦為紀念
中日雙方連日殷勤招待

【中央社】葉門國文部大臣阿布多氏、隨員歐斯曼、連日在京晉謁外交部褚部長及日大使館日高參事官等、並由褚外交部長、分別設宴、招待酬酢頗忙、阿氏昨（二十一日）上午、特分訪各有關部會長官、中午應日本總司令部坂垣中將參謀長招宴、暢聚甚歡、下午由外交部王交際科長陪往恭謁總理陵墓、並遊覽本京名勝、五時謁汪主席致敬、六時褚部長於中日文化協會招宴、並邀請日高參事官及本京回教聞人金宏義、馬煥亭、邊疆委員會程處長、委員哈曼德、行政院陳祕書長、譚祕書、及該部徐李長等作陪、賓主觥籌交錯、歡洽異常、直至九時始盡歡而散、阿布多文部大臣、以此次來京訪問、連日經中日雙方殷勤招待、極為感謝、對於我國之悠久歷史文化、備致贊仰、而對於主席之學問道德及偉大之精神、尤致深切之欽仰、

【中央社京訊】葉門國文部大臣阿布多氏、昨（二十一）日下午五時晉謁汪主席致敬、當由主席接見、暢談甚洽、主席並贈以南京織錦、以為紀念、

國民政府命令

十一月二十一日

任命王恒震為政治訓練部同上校祕書、此令、

司法院院長溫宗堯呈、據最高法院院長張韜呈、為最高法院書記官龔李承、因病呈請辭職、請免本職、應照准、此令、

司法院院長溫宗堯呈、據最高法院院長張韜呈、請任命沈鴻章為最高法院書記官、應照准、此令、

第二十七次 中央政治會議
「通過要案三項」

【本報訊】中央政治委員會於昨（二十一日）上午九時、舉行第二十七次會議、出席者、汪兆銘、褚民誼、楊揆一、鮑文越、梁鴻志、溫宗堯、李聖五、趙尊嶽、岑德廣、林柏生、任援道、陳君慧、陳羣、焦瑩、趙正平、丁默邨、趙毓松、諸青來、陳璧君等、列席者、顧忠琛、朱履龢、江亢虎、陳春圃、羅君強等、

甲 報告事項

㈠宣讀第二十六次會議紀錄、

㈡主席報告、祕書廳案呈准國民政府文官處函知、修正省政府組織法第四條第一項條文、業經立法院會議通過、呈奉府令公布、並通飭施行、

㈢主席報告、祕書廳案呈准國民政府文官處函知、著作權法業經立法院修正、呈奉府令公布、並通飭施行、

㈣主席報告、社會事業專門委員會副主任委員淩憲文、兼任委員胡志寧均請辭職、茲以該會專任委員蕭建午繼任為副主任委員、遺專任委員一職、指定謝伯進接充、並以唐少侯為兼任委員、又內政專門委員會主任委員石林森已另有職務、茲指定楊樹屏為內政專門委員會兼任委員、

㈤委員兼司法行政部部長李聖五報告、收回上海法租界內法院經過、

乙 討論事項

㈠主席交議、據軍事委員會呈送該會第二十四次會議、討論第三廳所擬軍費主管辦法、暨軍事委員會軍務費審核暫行規程草案一案、提請公決案、決議、原則通過、暫行規程交軍事專門委員會會同軍事委員會第三廳審查、由軍事專門委員會主任委員召集、

㈡委員兼法制專門委員會主任委員梅思平提、奉交審查國府移送據考試院呈為現任公務員以曾任軍官佐經歷為資格者、可否比附軍用文職人員轉任普通公務員條例審查一案、謹將審查意見、提請公決案、決議、照審查意見通過、送國民政府轉飭遵照、

㈢行政院提、據財政部呈、請通行各機關、編製三十年度上半年支出概算時、一律暫維原額、將來如有必需增加、再行斟酌情形、就總預算撙節勻配等情、提請公決案、決議、送國民政府通飭遵照、

法機又入泰境 泰越關係日惡

【中央社曼谷二十一日電】據海通訊、泰越關係仍未鬆弛、據報法機多架又飛入泰國邊境上空、現泰國謀取對策、泰國人民輿情激昂、羣衆遊行示威、請求政府立即對越採取武力應付辦法、又稱邊境防軍有增無減、

阿部大使 訪近衛首相

【中央社東京二十一日電】阿部大使今日下午三時、偕青木經濟顧問、赴官邸訪近衛首相、舉行談話約半小時、

二屆經濟懇談會
國府暨華北華中代表 均先後啓程赴日出席

【中央社京訊】東亞經濟懇談會、定本月二十五日在東京舉行第二屆大會、行政院派鐵道部長傅式說、交通部次長李祖虞、工商部參事金祖惠、商業司長袁愈銓、農礦部礦政司長陶國賢等赴日出席、茲傅部長等已於二十日由滬出國、華中本部赴日出席代表理事董明、丁傷予等兩人、亦同輪赴日、鐵道部為考察日本鐵道事業起見、特派主任秘書卜愈、參事閔星熒、司長與文蔚、技正尤乙照等隨同前往云、

【中央社東京二十一日電】參加第二屆東亞經濟懇談會之華北政務委員會常務委員兼建設總署督辦殷同等一行五人、二十一日午前七時、抵達東京、

社論

世界改造重點在此

維也納會議，完成了匈牙利三國同盟手續，使軸心國在歐洲的實力與在世界的聲勢更行增大，這自然和世界新秩序的建設是有補益的。

世界大局的現況，在歐洲作阻害新秩序的最後掙扎者，祇剩一個疲乏不堪之英國。而在世界作阻害新秩序工作，且已開始舉全力以從事者，則爲一個精力充沛的美國。英國在歐洲，目下已無「與國」，除了態度模稜之土耳其外，歐洲國家可以說已經都在軸心國一條邊上。即不然，也是對軸心國採友誼的中立——如瑞士瑞典之類——他們對於軸心國所領導的新秩序，除追隨外無第二途。因此歐洲舊秩序的趨於整個崩壞，沒有任何勢力可以阻撓新秩序的完成，已是大勢註定的，今後之問題，惟在世界新秩序之如何努力建成耳。

三國同盟之目的，在改造世界舊秩序。在三國盟約上，更明白指出「日本承認德義建設歐洲新秩序之指導地位，德義兩國承認日本建設東亞新秩序之指導地位」，是世界新秩序決定從歐洲與東亞樹立起也。今歐洲剩下唯一阻礙者之英國，盡其全力，僅能作消極自保。而在東亞，則養精蓄銳的美國，方以「強化太平洋防務」及「在遠東不退讓」爲口號，着着採積極動作。一向對遠東持強硬論的赫爾與司汀生，都主張美國今日應置重點於太平洋。他們那種遠東比歐洲還重要的思想，自羅斯福大選勝利後，已漸趨事實化，如（一）擴展航空線至香港等處。（二）由借款而謀進一步強化援渝。（三）勾結泰伊，以物資助泰侵越。（四）增強菲律賓防務，使與新加坡完成軍事聯絡之類，那一樣不是他對遠東加重壓力的證明呢

美國對遠東這樣日形露骨的動作，顯然是東亞新秩序的莫大阻力！這種阻力，比刻下英國在歐洲是強大得多。從而負荷建設東亞新秩序責任者，比負荷建設歐洲新秩序責任者艱鉅得多，更不待言。今就三國盟約言，日本是建設東亞新秩序之指導者。而就東亞本體言，則中日兩國同荷建設新秩序之天然義務。日本如果決心要完成大東亞新秩序的建設，不辭排除任何第三者的阻礙，則目下最要緊的莫過與中國成立眞正的提攜。這種提攜，必須是坦白的，堅強的，平等互利的。以中日的對等合作爲中心，爲榜樣，再進而求亞洲各民族之大同合作。這樣，方可使任何外來阻力，知難而退。即不然，訴諸武力，也萬全無恐，使東亞新秩序終於獲得圓滿成功。

東亞新秩序，是世界新秩序一個重要部分，假使東亞未能排除障礙而完成，則歐洲已經完成的依然有被推翻的危險！現因匈牙利加盟的新事實，使我們益感覺東亞之中日兩大國更有強化提攜，結成東方軸心之必要！（F）

德機襲擊英重工業區

伯明罕受損慘重

英運輸部致力清除瓦礫工作

【中央社柏林廿一日電】據海通訊，昨日德空軍往襲伯明罕，護得鉅大之戰果，伯明罕爲一巨大城市，擁有人口在一百萬以上，該城中設有重工業工廠、機械工廠、汽車製造廠、軍事工業工廠，及化學工廠，更有飛機製造廠、及各種軍事用品大工廠等，故伯明罕一城久已被人認爲極重要城市，昨日德空軍機前往，猛烈投彈，立見被炸各地，起火燃燒，此外英格蘭南部及中部，復被轟炸，德軍爲報復英國空軍濫施轟炸，故亦作勇猛之襲擊，作爲報復，除倫敦利物浦等城市被轟炸外，英國沿海岸之商輪多艘被炸，據潛水艇指揮官報告稱，迄今共毀商船六一五〇〇噸，昨夜英機又欲向德國境內前進，除有少數飛機闖入外，其餘均受阻擊被迫折回，其容襲結果，柏林市住宅區及醫院房屋數處被炸，德軍對此當取報復云，

【中央社柏林廿一日電】據海通訊，接悉，前晚德機猛烈轟炸伯明罕，使該城成爲卡文特利第二，參加轟炸德機有五百架之多，投下大小炸彈多枚，除投擲五百噸爆炸彈外，並投燃燒彈無數，全城爲濃煙所籠罩，

【中央社瑞典京城廿一日電】據海通訊，據得自倫敦報告稱，據官方廣播稱，前日午後英國中部，爲德機轟炸頗烈，投彈數百枚之多，受損頗大，有多處中彈起火，

【中央社柏林廿一日電】據海通訊，德機昨晚向英倫投彈二千枚，伯明罕中彈起火，全區爲煙所籠罩，利物浦倫敦受損亦頗驚人，

【中央社瑞典京城廿一日電】據海通訊，昨日德機整夜轟炸英中部重要軍火廠，倫敦英格蘭與威爾斯亦被炸，英高射砲器不斷射擊，但德機仍能絡繹向軍事目標從容投彈，

【中央社瑞典京城二十一日電】據海通訊，英運輸部稱，此後英軍將掃除被炸城鎮之瓦礫，軍用汽車將用以運輸被炸房屋內之器具，至安全地帶，

【中央社瑞典京城二十一日電】據海通訊，今日「戴根報」載稱，因德機轟炸之結果，伯明罕及其他英格蘭中部工業鎮，無家可歸之人爲數共多，現有軍用車多輛運輸食物，前往被炸區域救濟難民，

【中央社柏林二十一日電】據海通訊，據德軍當局宣稱，㊀我快艇與敵軍遭遇激戰，計擊沉敵戰船一一三〇〇噸，又敵貨船被擊沉二一二〇〇〇噸，我快艇亦損失一艘，㊁昨日我空軍繼續轟炸倫敦，及伯明罕，南安普頓等重要軍事設施，今日英機來襲我西非與北非之空軍據點，我機損失二架，

瑞入口貨 漸感困難

【中央社瑞典京城二十一日電】據海通訊，據昨日官方宣稱，瑞典得自海外各國之入口貨，漸感困難，並稱，有一千五百萬元，瑞典只可輸入貨值至四百萬元，餘數則賴由美國出入口銀行支配，因此本年由美輸入至瑞典貨物爲數極少，

印反英益激化 英採高壓手段

凱爾摩有反英嫌被逮捕

【中央社孟買二十一日電】印度總督府對國民會議派彈壓益形激烈化，前孟買省國民會議派政府總理凱爾摩，因有反英活動之嫌，於二十一日被捕，按凱爾摩氏生於一八八八年，現年五十三歲，畢業孟買，爲印度知識階級之急進份子，在國民會議派中佔重要地位，一九三七年被選爲孟買立法會議議員，以迄於今，此次被捕，似與議會之反對對英援助追加預算有關云，

建設新東亞的先決條件

新東亞建設懇談會周化人講演詞

主席、各位先生，今天聚集東亞各國的人士，相與討論亞洲前途共同發展的問題，兄弟覺得是很愉快的一件事情，在此次大會當中兄弟要講的題目是，「建設新東亞的先決條件」，

建設新東亞的理想，我們是極端贊成的，這種理想早爲東亞先知先覺者所提倡，在中國方面有孫中山先生大亞洲主義的提倡，在日本方面也有小寺謙吉先生對大亞洲主義的提倡、大亞洲主義主要的目的、在團結亞洲被壓迫的民族，以求獨立與解放，百餘年來，歐美的帝國主義不斷的侵略亞洲，這種侵略是有其歷史的必然性的，歐洲自從產業革命以後，他們的功利思想日逐膨脹，結果遂向我們亞洲進攻，他們要向亞洲找殖民地以安置過剩的人口，他們要向亞洲尋覓市場，以消售其過賸的商品，他們要向亞洲尋覓原料，以補充其缺乏的資源，他們要向亞洲投資，以消納其過賸的資本，於是用政治的、經濟的、外交的、各種方式向亞洲侵略，那時亞洲的國家都在閉關自守，經營其自給自足的農業社會的生活，一旦遇到新興的工商業勢力，沒有一個不是給他擊破的，在這種情形之下，亞洲許多國家便變爲了歐洲的殖民地或保護國，日本民族對於這種侵略勢力，首先起來抵抗，那就是著名的明治維新，明治維新是亞洲革命的開始，自從明治維新以後，日本的國勢，突飛猛進，日俄之役，一戰勝俄，把亞洲百年來的屈辱，一掃而光，同時亞洲的民族，因爲日本維新的成功，使他們恢復了自信力，更生出一種獨立自主的希望，自從日本戰勝俄國之日起，亞洲全部民族便發生獨立運動，所以埃及有獨立的運動，波斯土耳其有獨立的運動，阿富汗阿拉伯有獨立的運動，印度也有獨立的運動，我們中國的辛亥革命，更是直接受日本維新成功的影響，這些民族獨立運動的發生，便是亞洲民族的覺醒，數十年來，亞洲民族無日不在獨立解放的苦鬥中，可是直到今日，亞洲民族除了日本之外，其餘尙未得到獨立解放，這是什麼緣故呢，以我個人的觀察，約有下述各種原因，

第一，亞洲各國沒有共同的信念，作爲亞洲革命的目標，思想上被此未能一致，獨立運動的力量極爲薄弱，

第二，亞洲各國的獨立運動，不知採取聯合行動的方式，各自爲政的結果，遂被各個擊破，

第三，亞洲多數國家的經濟命脈，都握於帝國主義者之手，產業既不能發展，經濟的力量亦自薄弱，

因爲亞洲民族的思想不一致，行動不統一，而經濟力量又復薄弱的緣故，所以大多數的亞洲民族，仍在白種人勢力支配之下，而不能自拔，這是今日亞洲民族獨立運動所當注意的，

現在日本方面已經提出「建設東亞新秩序」的口號了，這個口號是可以改正上述的錯誤的，這個口號是可以使亞洲的民族團結一致，行動一致的，惟怎樣才可以建設新東亞，我以爲應有三個先決的條件，

㊀要建設新東亞，必須排除舊東亞的障礙，舊東亞的障礙是什麼，那就是歐美帝國主義用霸道所造成的對亞洲的統治力及各種不平等條約，譬如九國公約表面上說是尊重中國主權獨立及領土完整，但實際上是帝國主義者把中國當作共同的殖民地，這種障礙不排除，中國是無從得到獨立解放的，中國如果仍在帝國主義者控制之下，新東亞之建設也是無希望的，所以要建設新東亞，首先要排除舊東亞的障礙，

㊁要建設新東亞，必須使新中國能夠獨立自主，中國是亞洲一個大國，倘不能擺脫次殖民地的地位，中國誠屬不幸，同時整個東亞的解放，也要遭到極大的困難，雖然日本是東亞唯一的強國，但不過是東亞各民族之一環，中國這一環如果脆弱無力，他是要受其影響的，所以要建設一個健全的新東亞，須先使中國這一環堅強起來，然後和日本一環的配合起來，才能創造新東亞的天地，汪先生說「中國今日不但要和日本分擔東亞的責任，並須要有力量來分擔這個責任，如果中國還不能夠從次殖民地的地位解放出來，如果中國還不能夠得到自由平等，中國便沒有力量來分擔安定東亞，建設東亞的責任，明治維新，日本發奮圖強，走在前頭，中國呢，直到現在，還在爭取民族獨立的苦鬥中，在中國爲本身着想，爲分担東亞的責任着想，固然要努力做到國家之自由平等，在日本爲本身着想，爲謀中國與之分担東亞的責任着想，也要以先進國的地位，幫助中國，做到國家的自由平等，這就是說，必須中國獲得獨立平等，才能和日本分擔建設新東亞的責任，因爲要建設一個健全的國際新秩序，必須以健全的國家爲其構成基礎，中國是東亞的重要構成分子，所以中國的健全，是建設新東亞的先決條件，

㊂要建設新東亞，必須東亞民族密切團結，我們知道過去因爲沒有團結，亞洲各國的獨立運動，很少成功，我們要改正這個錯誤，亞洲民族就須徹底合作，要達到東亞民族團結的目的，首先要有團結的中心理論，亞洲民族團結的中心理論是什麼，這就是孫中山先生所提倡的「大亞洲主義」，和近衛首相所提倡的「東亞新秩序」，東亞新秩序的理想與大亞洲主義的理想是一致的，我們有共同的理想，共同的目標，我們的團結，就有了理論的根據，其次有了團結的指導方針，又須有團結的方法，所謂團結的方法，就是東亞各國採取某種方式的聯合，這種聯合如何才能永久而鞏固，這是值得我們考慮的，總之新東亞的建設，必須建築在東亞民族團結的基礎上，如果東亞的建設，必須建築在東亞民族團結的基礎上，如果東亞的民族尙不能團結，還能談得到建設新東亞嗎，所以東亞民族的團結，也是一個先決的條件，

以上所說的三個條件，第一要排除舊東亞的障礙，第二要使新中國達到獨立自主，以分担新東亞建設的責任，第三要團結東亞各國的民族，以復興亞洲，假使能夠把以上三個條件圓滿解決，則新東亞的建設是可以成功的，兄弟很簡單的提出這幾點意見來和各位研究，希望各位先生爲着東亞的前途，多多的指教，

× × ×

英決以香港爲根據地 徵用遠東商船

加拿大允代英造貨輪十八艘

【中央社香港二十日電】據此間「孖剌西報」載，香港當局奉英國政府命令，決以香港爲根據地，徵用全部航行之英國商輪云，查港當局自今春五月以來，即徵用中國航業公司、太古洋行經營）及印度支那航業公司（怡和洋行經營）之全部船舶，此外以香港爲中心之英商船，尙有數十艘，此次決定後，亦將被徵用，又英政府對星加坡當局亦發出同樣命令，故最近所有遠東海面上之英國商船，將全部被政府徵用，

【中央社紐約二十一日電】據海通訊，英國商輪甚感缺乏，故不得不向加拿大建造新輪，據渥太華傳來消息稱，加已允許爲英建造貨船十八艘，

柯里柴一場鏖戰

希軍占勝義軍反攻

【中央社羅京二十一日電】據合衆社訊，據此間昨日接得之希方廣播消息，希軍已正式將柯里柴加以包圍，同時義軍唯一撤退之路線，亦正經希軍不斷以重砲轟擊，該消息並稱，星期二日，義機十一架，在柯里柴附近，被擊中下墜，又稱，義軍無數，由柯里柴逃入南斯拉夫，並在該地放棄機關槍一千二百枝之多，

【中央社皮多治二十一日電】據合衆社訊，據稱，義軍用飛機昨晨繼續在柯爾嘉前綫之希軍陣地，猛施轟炸，昨晚雙方之砲聲，激夜自前線傳來，清晰可聞，衆認此或爲義軍即將向希軍反攻，以免柯爾嘉被希軍攻陷之前奏，

【中央社羅馬二十一日電】據海通訊，據義管理非洲政治部長卡洛尼博士，昨日向本報記者宣稱，義軍停止進攻埃及，係因缺乏飲料，在埃邊境之十萬義軍每人每日僅得一二公升，更因交通不便，義軍除戰爭外，須作築路工作，氣候異常炎熱，約攝氏表四五十度，義軍士往往數日不得沐浴，故作戰甚感困難，

【中央社羅馬二十一日電】據海通訊，據義軍事最高當局今午發表戰報如下，㊀我機轟炸垂卡納及哥蒂沙軍事目標，我損失驅逐機四架，㊁我機轟炸馬爾泰航空站、砲台及兵工

……廠，㊂我機轟炸亞歷山大、馬藤梅克及開羅，㊃東非敵軍向我格拉哈德陣地進攻，被我擊退，

義國人口 最近統計

【中央社羅馬二十一日電】據羅馬社訊，據義政府所發表之正確統計，義大利本國人口，至本年度十月底止，爲數共四千四百九十九萬又九百二十五人云，

英空軍副司令 杜多乘機被俘

【中央社羅馬二十一日電】據海通訊，據今日義軍報宣稱，英空軍副司令杜多乘機前往近東，在西西里島被迫降落，杜多及隨員六人被俘，飛機無恙，

四引擎巨型轟炸機 美決予英優先獲得

【中央社華盛頓二十一日電】據路透社訊，美國陸軍司令部，頃予英國以獲得四引擎轟炸機二十六架之優先權，此項飛機刻在加州桑狄哥統一飛機廠製造中，司令部同時宣佈，以業已造成的飛行堡壘式四引擎波音轟炸機二十架給予英國之談判，正在進行中，聞統一飛機廠中所造之飛機與飛行堡壘機相類似，兩者皆有上千哩航程，今統一飛機廠之轟炸機，甫經造成，至於波音式轟炸機，則俟談判結束後，英國即能得之，聞第一批波音式轟炸機，已於上星期六日交與英國，

【中央社華盛頓二十一日電】據路透社訊，此間消息靈通人士聲稱，英國駐美大使洛森勛爵返華盛頓後，將立即提出美國以逾齡驅逐艦五十艘再度供給英國之新請求，按洛森勛爵刻在倫敦與政府商談，週杪前，可以返抵此間，

英政府迫民衆 出售美國股票

【中央社聖思伯先二十一日電】據羅馬訊，據由倫敦傳來消息，英政府強迫英人將私有美公司股票，轉售與政府，目的在充實國庫，以便由美購買軍火，

荷屬東印被捕德僑 德要求釋放遭拒絕

【中央社華盛頓二十一日電】據海通訊，據昨晚荷駐美大使館宣稱，德方向荷政府要求釋放荷屬東印度被拘之德僑，荷政府已嚴詞拒絕，

印督追加援英預算 立法議會再度否認

【中央社紐德里二十日電】印督林里斯戈，曾於上月二十九日催促印度立法議會再度審議否認之追加預算案，二十日該案復交立法議會，該議會又予否認，按該預算案，即補助印度援英之不敷經費預算，議會兩度否認該案，顯已表明印度議會之反英態度，今後之英印關係，頗爲各方所注目，

印將繼續 派兵援英

【中央社瑞典京城二十一日電】據海通訊，據英管理印度大臣亞美雷昨在下院宣稱，此次戰爭，印度

英外次在下院宣稱 西對英抗議未答覆

【中央社瑞典京城二十一日電】據海通訊，昨日英下院開會時，英外次白特勒對於西班牙政府答覆英牒文，關於坦吉爾問題一事稱，並未收到回覆，外次並稱，英國已向西班牙提出有力抗議，聲明保留所有關於國際制度下坦吉爾權益，故西班牙政府應對此事加以答覆，

【中央社瑪德里廿一日電】據海通訊，據悉西班牙與葡萄牙政府，在西葡邊境舉行會議，但尙未據官方報告，

日政府公布法令 限制銀行放款

【中央社東京二十一日電】日政府於上月二十日，公布「銀行資金運用令」，限制並調整信託證券商之出貸流動資金，大藏省近又制定施行細則，定明日公布，明年一月一日起實施，今日大藏次官廣瀨發表公式談話稱，「調整之趣旨，在於抑制投機家之將資金用於不健全的用途，事業上必要資金之放貸，並不加以限制，關於放款之許可事務，將由日本銀行辦理，手續力求簡單迅速，勿使借款人蒙受不便」云云，

日大政翼贊會 召開中協會議

【中央社東京二十一日電】大政翼贊會因各道府縣六大都市支部常務委員，已於二十一日決定，現正準備召開臨時中央協力會議，出席該會之各界代表五十人，及由支部常務委員中與各府縣二名協力會議員之人選，亦已開始銓衡，不日即可決定，按第一次中央協力會議，爲翼贊會最初之全國會議，對於將來成立之中央協力會議及地方協力會議，影響甚鉅，頗受各界重視，一俟該會各項提案準備就緒，十二月中旬當可召開會議、

日大政翼贊會 公開徵求歌曲

【中央社東京二十一日電】大政翼贊會，前決定編纂讚美此空前革新運動之歌曲，今日該會爲集思廣益計，特公開徵求歌詞，日本國民，均有應徵資格，歌詞用語，務求簡單而易解，明年一月十日審查發表，當選者除得總裁賞外，並給副賞日金一千元，歌詞決定後，尙將徵求歌曲，大約明年三月，可完全製定，

保國會通過 猶人留居案

【中央社保京二十一日電】據海通訊，保加利亞新法律以保護國家利益案經保國會通過，該案係由內長提出，並領導表決，在表決前有激烈辯論，聞該新法律，對於猶人在保國之地位，有所規定，

美又將舊艦 讓渡與英國

【中央社紐約廿一日電】據海通訊，據昨日紐約日報得自華盛頓情報稱，美又擬將前世界大戰時舊式驅逐艦廿五艘至卅艘讓渡與英，政界方面對此並未加以否認，並稱羅斯福總統，前日業已討論此事，而有新的決定，末稱，美舊式驅逐艦七十五艘，其中一部業在美船塢改建，另一部於大西洋中立區，担任巡邏之責，餘均加入太平洋艦隊，

不明國籍飛機 襲擊直布羅陀

【中央社阿合西勒二十一日電】據海通訊，有不明國籍飛機二架，飛入直布羅陀迴繞數次，並轟擊英戰艦，據云受創頗重，

馬尼剌 美旗艦換防

【中央社馬尼剌二十一日電】據快訊社訊，美巨型巡洋艦休特森號，已於昨晚抵此，以接替奧古斯塔號駐美遠東艦隊旗艦，聞奧古斯泰號將於本月底或月初返國，

【中央社上海二十一日電】美巨型旗艦奧古斯太號，已奉命調防，將告別亞洲，接替者爲霍斯頓號旗艦，該艦將於月杪來滬一行，仍由亞洲艦隊司令赫德上將指揮，

義機炸亞丁港 詳情尙未知悉

【中央社瑞典京城廿一日電】據海通訊，據英廣播電台宣稱，義機昨轟炸亞丁港，但未宣佈損失詳情，

羅馬尼亞政府 取消猶人營業

【中央社羅京二十一日電】據海通訊，羅馬尼亞政府已下令取消猶太人旅行、通訊、電影、戲劇等營業許可權，

浙江同鄉會通告
本會定於本月二十四日（星期日）上午九時假香鋪營中日文化協會和平堂舉行成立大會，除另函通知各會員攜帶會員證出席參加外特此通告
浙江同鄉會謹啓 B2145

共盛烟公司特告
逕啓者敝公司出品美駝牌香煙空殼換煙期限已滿續限本月底爲止特望各顧客商店號如有空殼請速來本公司兌換過期槪不掉換特此奉告
R2137

金山機器洗染公司
特聘港滬技師 特快乾洗八時交件 專洗呢毛綢綿 電話取送非常便利
地址國府路四十一號 電話二二〇九三號轉
A778

祥和
總店 中華路 電話二三八九一
加厘牛肉 松仁交切 董油米花糖 透味燻魚 五香牛肉
華洋海味 參燕銀耳 四時水果 聽裝茶葉 香煙雪茄
支店 中央商場內擇吉開幕
A535

馬慶康食品公司
特製瓶裝菓子醬 每瓶一元
應時廣東臘味上市
地址：中華路一六五號

萃華食品商店
大批甜心巧克力糖果 新到各色沙利文聽裝餅乾 紅黑老牌威士克酒 上等亨白牌雪茄煙
地址：中山路珠江路西口 A357

夫子廟 小蘇州糖果茶食號
自製 應時細點 透味燻魚 精果瓜子 加辣牛肉
新貨 椒鹽胡桃 五香果肉 洞庭東山枇杷膏 蘇州顧得其乳腐
代售福建土產
A534

夫子廟 太平村支店
各種葷素酥糖 蛋黃北平酥 可可奶油酥 猪油芙蓉酥 猪油米花糖
本號自製著名花生米大王
適口充腸 滋養豐富 餽贈親友 老幼皆宜

精美樣本 徽章專家 承索即奉
中華徽章禮品號 太平路三九八號 電話二二五七一轉
A767

興亞洋行石灰部營業廣告
敝行昭和十四年十一月領奉興亞院許可青龍山一帶採石燒灰證明書南京區獨家營業現時敝行燒煉大批石灰積存庫品質優良自備卡車輸送迅速定期不悞即日起每担（曹平秤）三元五角
如蒙賜顧竭表歡迎
碑亭巷一四五號 電話二二三九五

鶴鐘牌機製煤球
製法科學化 火力白熱化 定價經濟化
合興煤球廠出品 各大煤號均有代售
製造廠事務所 漢中門外石城橋建鄴路一七九號 電話購貨請撥二三一八三
A769

義合東磚瓦
南京和平門外東門村四〇號 電話三三一七六九
南京金陵大學側播家菜園三號 電話三二一七六八
電報掛號〇〇〇一號 A574
自備汽車代客運輸 取費低廉 穩妥迅速

打字
本所添置新打字機並設會計簿記修理英文補習等科招男女學員承打各界中西公事信札合同契約等件簡章函索附郵八分即寄
地址石鼓路192號內 南京市私立新民中西文打字傳習所

同業領袖 四明
地址 太平路太平巷口
▲增進視力敏銳 ▲保護日光健康
請配戴四明驗光眼鏡
四明眼鏡「比」衆便宜高超
老主顧個個道好 新主顧一試便曉

天興記無線電行
批售 歐美最新式無線電收音機及各名廠無線電應用材料書籍雜誌
精修 聘有專門技師負責修理各種無線電機公共放大器
原址復業 地址：建康路三一四號（華與銀行東首）
A632

火
敝公司承保各種火險 如承惠顧無任歡迎
總公司：上海外灘18號
南京：英泰保險公司 地址：珠江路一六〇號

三新池汽水盆浴堂
西式房間 洋磁澡盆 座位舒適 定價低廉
地址：中華路三山街 A579

源記 華新電器公司
本公司茲經華中水電公司認定承裝京市內外屋內電氣工事特派專員赴申選辦大批電器電料新式檯燈霓虹彩燈花色齊全自即日起開始營業以服務爲宗旨零躉批發價目特別低廉並請留德專門技師主持代客設計繪圖監工精修各種電機電器手續簡便交件迅速如蒙惠顧竭誠歡迎
朱雀路九十八號
A758

大陸產業服務社 預告
受託 買賣 租賃 保管 建築 工程 設計 各種 打火 汽車 運輸 保險
備有詳章 函索即寄
社址：[illegible]路四十五號
A749

南京殯儀館特設
電話 二三一一九轉 地址 莫愁路二二一號
壽衣部 備有各省市各男女大小壽衣花樣繁多
壽材部 西式銅棺，楠木，柏木，杉木等一應俱全
藝術部 出售花圈，紙花，及綢布輓聯，寫輓聯，命理地理，神主，包漆壽材，篆刻壽材字等
禮樂部 亭彩，儀仗，和尚，道士，牧師，國樂，西樂，新法禮生
攝影部 專攝遺照，相神動如生
均聘有專門技師悉心研究 A762
以造福喪家 所定價目劃一不二

衡平法律會計事務所
律師 會計師 葉兆昌
所址：南京城內新街口糖坊橋三十八號

天津三聚鞋莊
今年度冬令最新型暖鞋貢獻各界
選辦高尙羊毛呢絨製造男女硬底軟底暖鞋 工料完善 式樣大方 貨高價實 信譽久着
中華路一八〇號
A514

市庫奇絀百廢待舉
開徵販賣物品營業稅
委託各牙行代收彙解

京市府鑒於事變後工商各業，百廢待興，值此庫收奇絀之際，承應設法，整頓稅收，以濟需要，已布告征收客商販賣物品營業稅，並訂定征收辦法，營業稅處，定期召集各行公會代表，商討征收手續等問題，茲分誌各情如次，

開始登記　本京營業稅處，奉令辦理臨時客商販賣物品由牙行代徵營業稅後，現正積極籌辦，各牙行前往登記申報者，固屬多數，觀望者亦復不少，此事於牙行方面，並無利害關係，若不遵章代徵，如果有隱漏情形，一經查獲，除照章處罰外，而往返需時日，則貨運反受窒礙，該處爲徵收問題，定於二十三日下午二時，召集各行公會代表開會商討一切，

布告週知　南京市政府布告云，案據本市營業稅處呈稱，竊查客商以土產運售城區或以甲地之所盈，調劑乙地之不足，憑行轉售，來往頻常，不若普通商賈，羅列市廛貿易，有固定之場所，稅款可按時而徵收，以上二者，按其性質，雖有臨時固定之殊，然皆從事於經商，目的在於營利，依法應同盡納稅之義務，況此等客商經營之貨品，往往均屬大宗，自應照章按值抽收營業稅，委託牙行代收彙解，以裕市庫，茲參照江蘇成例，擬具南京市臨時客商販賣物品，由牙行代徵營業稅辦法草案，牙行代徵通知書，及存根三聯，及代徵營業稅申報書，核准牙行代徵營業稅收據三聯，另有原有稅率表一份，備文呈送，仰祈鑒核公佈施行，等情，據此，查客商販賣物品，既以營利爲目的，自應照章繳納營業稅，除將辦法修正公布施行，並指令准予舉辦外，合行粘附前項修正辦法，布告周知，仰各牙行商販，一體遵照定章，繳稅爲要，此布，

征收辦法　㈠凡臨時客商販賣貨物，由本市牙行代其買賣者，除本辦法另有規定外，概由牙行依照其販賣物品之價值，作爲營業稅額，代向賣主收繳營業稅，㈡營業稅處爲便利稽查起見，得令境內領有牙帖之牙行，填具申報書，負責代徵營業稅，按旬繳納之，㈢各牙行填具申報書，經營業稅處核准，發給核准通知書後，方得代徵營業稅，其承認代繳營業稅標準，由其佣金推算，代客買賣之營業額，按照本市徵收營業稅稅率表規定率徵收之，如牙行確無賬冊，不易稽核其佣金之多寡時，得估計徵收之，㈣牙行代征營業稅，應於貨物成交時，依照其物品價值，及規定稅率，如數代收稅款，按旬彙繳營業稅處，如客商不服牙行代徵時，得將貨款暫行扣留，報告營業稅處核辦之，㈤牙行代徵營業稅款時，應給以南京市財政局營業稅收據，㈥牙行代徵營業稅款，不得有隱匿不報，及短填收據，或額外浮收等事，違者視情節之輕重，處以應納稅額一倍以上，十倍以下之罰金，並得吊銷其牙帖，勒令停業，㈦代徵營業稅款之牙行，准照實徵數目九五折實繳，其餘百分之五，作爲該行代徵手續費，㈧如有臨時客商，自行設莊直接收貨者，應由該莊另照定章逕向營業稅處報繳營業稅，各牙行不得強令投行納佣，如有隱匿不報，希圖漏稅者，各該牙行得呈報營業稅處辦理，㈨牙行代徵營業稅款，營業稅處，得隨時派員前往稽查，如有違法蔽徵情事，依法懲處，㈩本辦法係援照江蘇省臨時客商販賣物品，由牙行代徵營業稅辦法訂定，如有未盡事宜，得隨時修正之，⑪本辦法自府令公布之日施行，

富雙英王肇基電賀陳公博就職

上海市政府陳市長就職，政治訓練部次長富雙英、王肇基，致賀電云，「上海市政府市長陳鈞鑒，鈞座膺滬長，履任伊新，一路近福星之臨，兆民深得人之慶，作屏藩甸，布惠申江，中國復興，由茲濫觴，忭頌，謹電致賀，職富雙英王肇基同叩」，

扶助報業發展
宣傳部設立
中央報業經理處
廉價配給用紙及機材　並爲介紹國內外廣告

宣傳部爲改進報業，謀各報社經營之合理化，並扶助其發展起見，經與關係方面商妥，將前中華報業聯絡室及前中聯社廣告部合併，改組爲中央報業經理處，直屬於宣傳部，專負辦理各報社用紙及印刷機器材料之配給，並爲各報社介紹國內外廣告，暨計劃，廣告，圖案等事宜，前經發表派該部宣傳事業司管理科科長崔耀廣，兼該處主任，茲查崔氏奉委後，業於本月七日就職，並在本京中山東路一七〇號設立本處，在上海北四川路七百號設立分處，積極辦理各報社用紙及機材之配給，預料此後各報社之經營，當可獲得莫大之便利，而廣告之收入，亦必有長足之進展也，

戴英夫在模中一職訓話

【本報訊】教育部政務次長戴英夫，昨（廿一）上午九時蒞模範中學及第一職校，向兩校全體師生訓話，題爲「一對於和平反共建國之認識」，首先說明和平反共之意義，復將和平反共與建國之關係，詳細剖析，最後將學生對於和平反共建國應負之責任，作一結束，演講一小時半，全場空氣緊張，聽者感奮，講演畢乃參觀上課，指示一切，旋由施徐兩校長，陪同往教育建設協會主辦之第一簡易小學視察，認爲滿意云，

大民會小本借貸
月內成立放款處

【本報訊】中國大民會小本貸款委員會，已於本月五日成立，惟迄今對外放款，仍未實現，一般小本商民，盼望頗殷，記者特以此事詢諸該會負責人據談，本會爲省減貸款所開支，特委託各殷實商店，設立小本貸款代理處，但京市地幅遼闊，各業商店，一集中地，亦不劃一，該貸款代理處，須視人口密度，及事實之需要，分別設置，殷實商號，已由商會負責推荐，俟貸款委員會，認爲合格後，於本月內即可正式成立放款處，

國府警衛旅成立政訓處

政治訓練部政訓班學員畢業後，國民政府警衛旅首先成立政訓處，全體工作同志，業於本月十八日正式宣誓就職，由政治訓練部派劉純錚爲該處上校處長，少校祕書劉芳春，上尉幹事曹少岑，高鴻猷，第一團中校政訓員高炳蔚，第二團少校政訓員赫克羅，第一團少校政訓員惠鴻鈞，第一團各營政訓員馬春雷，闞蓬瀛，林啓正，憲兵第一大隊少校政訓員王兆熊，第二大隊少校政訓員何文林，井錄警衛旅政訓處及各團營政訓人員，憲兵大隊各中隊之政訓人員三十餘人，均以政訓班畢業學員充任，而憲兵大隊政訓員，則概由警衛旅政訓處統一指揮，至於各地部隊之政訓處，最近亦將先後成立，行見建軍前途，將由政訓班畢業學員之努力，而能收預期之效果，

下月檢查種痘證
無證城關禁通行

京市衛生局，爲防止天花發生，於本月一日實施種痘，茲爲防止有逃避佈種情事，爰定十二月一日，在各城門，輪埠，各車站，實施種痘檢查，如無種痘證者，即禁止通行，

教育局擬舉辦社教人員登記

【本報訊】京市教育局，對於社會教育工作人員，極爲注意，認爲社教工作人員之資歷，較諸學校教育人員之資歷爲廣，而社會教育法令中，又無明確之規定，故歷來社教工作人員任用標準，幷不一律，致使社會教育本身，受莫大影響，際茲國府還都，百廢待舉，社會教育，急需推行，該局現正擘劃整理中，以期早日恢宏，茲爲適應需要，以謀整頓起見，爰特擬訂南京市社會教育工作人員登記辦法，俾作將來任用是項人員之依據，業已分呈南京市政府及教育部核示中，一俟奉准，即行定期舉辦登記云，

復興戰後之工商業
積極籌設市立銀行

京市府爲調劑金融，復興戰後工商業，爰計劃設立市立銀行，已成立南京市立銀行籌備委員會，積極籌備，行址已覓定建康路通源鹽公司，（即前江蘇銀行舊址）爲行址，

政訓部陳部長
電賀葉蓬就職

武漢綏靖公署葉主任補行就職典禮，政治訓練部陳部長復電致賀，茲將原電錄下，武漢綏靖公署葉主任勛鑒，巧辰電敬悉，台端總領雄師，綏靖鄂省，備就職之盛典，示報國之眞誠，行見坐鎮雍容，指揮如意，中央有柱石之寄，轄境無風鶴之驚，延跂鴻猷，莫名忭頌，謹電複賀，陳公博寄，

班禪駐京辦事處
正式辦公

【本報訊】班禪駐京辦事處，近由蒙藏委員會，呈經行政院第二十七次，行政會議准予設立，幷聞該處，已於本京建康路二九三號原址，開始辦公，所有內部職員，亦已派定，

兒童教育協會
報童學校攝影

【本報訊】中國兒童教育協會，爲報童謀福利，舉辦本京報童學校，已有四所，學生共計二百名，日昨下午二時，假夫子廟第四報童學校，舉行該會全體理監事，職教員報童攝影，濟濟一堂，整齊嚴肅，並由該會贈送報童制服及童子軍式帽子，每生一套，各報童莫不喜形於色，精神異常飽滿，該項攝影，爲中國創舉，亦爲

北京大南紙店
籌設分莊

北京琉璃廠各南紙店，其範圍較大者，如榮寶齋，淸祕閣，松華齋等，事變前，在首都均設有分號，營業極爲可觀，迨至事變後，均停業北歸，自國府還都後，京中各院部全林立，文具需用殊繁，故此間大南紙店，均派員赴京籌設分莊，

名票彩排京劇
南京市消防聯合會主辦

南京市消防事業，在事變前已有極好的成績，事變後百業摧毀，救火會亦殘破無遺，現國府還都，市容日趨繁盛，而對於消防一道，實不可不重整舊觀，各業商鋪有鑒及此，乃呈准警政部，由舒敦南，夏元芝諸善士負責籌辦義勇消防聯合會，因感於經費之困難乃發起邀集本京各名票彩排京劇，募款補助經費，並經決定於本月二十四日夜假科巷更新舞台開演，此番聚京市名票於一堂，戲碼的精彩，自不待言，計日戲爲王冷佛之鎖五龍，李瑞祥之打嚴嵩，倪介象之瓊林宴，蔣國珍之捉放曹，王墨卿曾立言之汾河灣，史桐姜天水王鴻緒之珠簾寨，夜戲爲曹銘錚之吊金龜，黃錦堂之九更天，喻志清何兆祥之投軍別窰，趙宇川陳筱麟之上天台，苕溪漁隱及其女公子之二進宮，冷香館主之宇宙鋒，顏實定姜天水之甘露寺，王墨卿之白門樓，就中以王墨卿君爲南北馳名之票友，是日日夜均主演大軸，分飾青衣及小生，各有長處，允稱壓倒元白，至售票方面，已由本市四十八業之同業公會承銷，而消防聯合會同人又各担任大量之票額，故已兜售十分之七八，聞是日臨時門口仍擬售票，以免愛好者有向隅之嘆，統計該會此舉，成績必定不差也，

市黨部民衆夜校
舉行考試

【本報訊】京市黨部，於八月間籌設民衆夜校五所，至八月二十三日，即正式成立，現在授課已及兩月，爲考查學生成績起見，特由市黨部社會服務科，派員前往各校印就試題，舉行第一次測驗，聞珠江路第一民衆夜校，暨漢中路第四民衆夜校，已於十九日測驗完畢，至長樂路第二民衆夜校，暨船板巷第三民衆夜校，訂於昨晚舉行，下關二板橋第五民衆夜校，則訂於廿五日舉行云，

教部次長戴英夫
視察第二簡小

【本報訊】昨日（二十一日）上午十一時，教部次長戴英夫視臨第二簡易小學視察，頗爲滿意，該校設備雖屬簡單，但佈置適宜，表簿記載，皆切要詳盡，各導師能按時上課，批改習作簿，絕不因義務職而稍懈服務之精神，深堪嘉許，學生求學興趣，亦甚濃厚，視察一周後，復詢及該校行政及將來計劃，馮校長一一作答，離校時已正午云，

航空署一教官
捲取公欵潛逃

【本報訊】航空署以軍事訓練班教官馬克恭，捲取公款公物，蓄意潛逃，若不嚴予究辦，實不足以儆效尤，現該署除已將該教官佩帶之第五十三號證章及同號職員證各一枚，擬刊登報章，聲明作廢，幷責成保人賠償公款公物損失，特開具該員年籍一併呈請軍委會通緝歸案，茲聞軍委會據呈後，以該逃員身爲軍官，竟敢攜取公款公物潛逃，不法已極，自應嚴緝到案，依法懲辦，昨特通令各軍警機關，一體嚴緝云，

小學教師福音
增加米貼十元

【本報訊】京市教育局，鑒於近來物價猛漲，生活艱苦，爲提高市立各校館員工待遇，以促進教育效能起見，曾自本年八月份起，除照原規定薪額按時發放外，另發每人生活補助費若干，藉資調劑，茲悉該局長徐公美，仍以近時物價，無漲無跌，深恐影響教育效能，特再規定自本年十月份起，按月另給教職員米貼每人十元，（即共增二十元）工役每名四元，（即共增十元）俾使安心服務，加強工作效力，關於此項米貼預算，除經京市第二次經費委員會通過外，並一面提辦呈報手續，聞已於昨日（二十一日）下午由徐公美親自面呈教育部政務次長戴英夫，轉呈戴部長核示，以資迅捷，預料不日可奉照准，將於本月底與經常費一併發放云，

南京台灣公會
歡宴各界

【本報訊】南京台灣公會，自於上月十六日正式成立，並由會員推選蘇子敏爲會長，鍾石若爲副會長後，會務即依照計劃，着着進行，該會擬開辦之幼稚園，現亦籌備就緒，不日即可實現，又該會爲示慶祝成立，並與有關係之官民，密切聯絡起見，定於今（廿二）晚六時在新中央酒家歡讌各界云，

米商登記及獎懲辦法
糧食管理會訂定

行政院糧食管理委員會，爲防止奸商私運暨囤積米糧，以便實施調節民食起見，特擬定米商登記暫行辦法，並爲管理各地米業同業公會，俾能強化其組織機構，復訂定考核米業同業公會職員獎懲辦法，近悉上項辦法，業已呈准公布，並通飭各區分辦事處，遵照施行，茲將上述兩項辦法探錄如後，

米商登記暫行辦法

第一條，本辦法依據實施糧食管理辦法大綱第四項第一款之規定訂定之，第二條，米商應加入當地米業同業公會，轉向該管米業區分辦事處申請登記，領取登記證，方得經營食米運銷業務，第三條，米商申請登記，應按照規定之申請書式，詳細塡明，送由當地米業同業公會，轉呈該管區分辦事處，審核塡發，第四條，米商請領採辦證或搬運護照，應在申請書上註明登記證字號，必要時區分辦事處，得將該項登記證調驗，第五條，米商登記，每屆六個月舉行一次，期內商號如有變更，或改組情事，得申請換發新證，第六條，米商登記證，遇有遺失時，應即登報聲明作廢，仍依照第三條之規定，申請補發，第七條，米商如有違背本會命令，及各項規章情事，得撤銷其登記，第八條，本會各區分辦事處，塡發登記證概不收費，第九條，本辦法如有未盡事宜，得隨時修正之，第十條，本辦法經糧食管理委員會主任委員核定公布施行，

考核米業同業公會職員獎懲辦法

第一條，本會根據米業同業公會管理暫行條例之規定，爲實施管理起見，制定考核米業同業公會職員獎懲辦法，第二，米業同業公會職員，有左列事實之一者，應分別獎勵，㈠傳達本會所公布之政策方針，於所屬會員，毫無貽誤者，㈡監督所屬會員，有無違背糧食管理條例辦法之規定，密報本會，情事確實者，㈢受本會之指示，聯合會員，向指定地區收買糧食，有成績者，㈣各該地區糧食產銷，及市面有關糧食各項調查，按期製表報告，詳盡正確者，第三條，米業同業公會職員，有左列事實之一者，應查核情節酌予懲處，㈠傳達本會所公布之政策方針，於所屬會員不力者，㈡縱容會員，違背糧食管理各項條例辦法，隱匿不報者，㈢不受本會之指揮者，㈣各該地區糧食產銷，及市面有關糧食各項調查，不按期報告，或報告不翔實者，㈤把持會務，不遵糧食管理各項條例辦法者，㈥濫用職權壓迫商民者，㈦操縱市價從中牟利者，㈧勾結舞弊者，㈨有其他違法失職行爲者，第四條，米業同業公會職員之考核由本會各區辦事處呈報本會核定之，第五條，獎勵方法分左列二種，㈠傳令嘉獎，㈡頒給獎狀，獎章，第六條，懲處方法分左列三種，㈠申誡，㈡解職，㈢移送司法機關，第七條，米業同業公會職員如有本辦法第三條所列第五，第六，第七，第八等各款情事者，任人民自由舉發並得越級向本會申訴，前項舉發或申訴，應用眞實姓名，註明居住地點，匿名揭帖，概不受理，第八條，本辦法如有未盡事宜，得隨時修正之，第九條，本辦法由糧食管理委員會主任委員核定公布施行，

南京情調
獻曝先生主編
脂粉市場探險記
（六五）　秀俠

我在四圍巡視了一週，覺得祇有坐在這張沙發椅上，最爲適當，這時那個女僕，趕緊打臉水，倒茶，絞手巾，忙得不可開交，似乎對於我，特別表示殷勤，使我發生一種感想，假如像我這樣的客人，跑到紅歌女的家裏去，恐怕不享閉門羹，就算是極大的幸事了。

—出語有因—　女僕走出去以後，在燈光下看到她一張圓圓的臉蛋，略有幾點雀班，也還長得清秀，可惜的就是脂粉採得不大勻淨，我開始向她詢問姓名，年齡，和籍貫，她回答我叫張×英，揚州人，十九歲。隨即她第一句就問我：「你可是本地人」，我說：「我雖不是本地人，可是在本地很多年了」，她聽我說這句話，很奇怪的突然的說：「你怎會到這裏來玩呢」？我說：「何以我不能來，你不歡迎我這樣人麼」？她一聽，覺得自己很失言，趕急用話掩飾，「不是，不是，說的玩罷了」。我因爲要慢慢的探討她的內情，也就不去向她追究。

—幾乎受窘—　說著女僕送進兩個盆子來，一樣瓜子，一樣花生米，放在台子上，就用目光注視在×英的臉上，好像有什麼回話的意思，她笑笑掉過臉來向我望，還眞弄得我有點不知所以然，我想不到跑到這裏來，居然作起阿木林了，我也祇好對她笑一笑，她和女僕兩個人，更笑得前仰後合。

—趁勢一擊—　我被她這一激，倒有些明白過來，我說：「停一刻再說吧」！她聽了我這話，立時收起笑容，急問我：「怎麼樣？」我趁勢向她要挾一句說：「你如果能陪我多談談，我就可以不走了。」她說：「那再好沒有了」？她就叫女僕出去順手把門掩上，回過身來，就斜靠在沙發椅的旁邊，笑著問我：「你眞有什麼話，要和我說什？還是假意說著玩呢」？

趙正平在模中講演

昨日午後三時半，教育部部長趙正平蒞臨石鼓路模範女中，作精神訓話，全體師生五百餘人，蹌蹌一堂，情況熱烈，講「情感與理智」以及「人生方針」，而以實行勤儉苦學生化爲歸束，詞意精湛，闡發詳盡，聽者無不動容，至四時半始散會云，

參加日慶典代表
楊壽楣返國抵京

【中央社京訊】國府參加日本紀元慶典代表團副團長，水利委員會委員長楊壽楣，於十八日由福岡乘機返滬後，十九日在滬勾留二日，已於二十一日由滬乘車抵京，

行政院糧食管理會規定
每次採辦食米數
不得超過五百石

行政院糧食管理委員會，自在蘇浙皖京滬各省市成立區分辦事處後，各處業已正式開始辦公，總辦事處頃發表舉發食米採辦證，及搬運護照等辦法，規定食米採辦證填註採辦數量，每張一次不得超過五百石，搬運護照，每張填註採辦數量，至多不得超過一千石，爲求便利起見，米商請領採辦證，在同一採辦地點，得分請數張，倘米商有不正當行爲時，將採辦證或搬運護照吊銷，不准再行申請頒發云，

李智超畫展參觀記

【本報特寫】昨天上午去參觀了華北畫家李智超的個人作品展覽會，使人禁不住便想到之我國固有文化之偉大，因爲他的作品是純粹的中國山水畫，他在這些作品中，充份的表顯出我國國畫的雄渾而獨特，其着重點，自然是兩樣，爲友邦日本到現在國內畫壇，有一宗南派的畫家，是有相當的地位，他所畫的作風，完全是和我國一樣的，很受彼邦人士之歡迎，返顧我國近年來一般心醉歐美者流，竟然忘去了根本，一味的只知道歐美一切是好的，本國的是狗屁不值，請到書畫也是這樣了，可是我們不能不承認歐美的物質文明是超出是前進，但是我國固有優秀文化，亦豈可一筆抹煞嗎，在這展覽會中，雖然僅僅彼個人六十餘幅之作品，似乎不能窺到我國古代國畫的大概，還種情形，也許是有的，不過李君內作品中有兩幅，一是「仿北宋」一是「仿元人」一都是模仿了彼時畫家的筆調格法，據同在參觀之某精究者語，李君實爲當代國畫家之特出人物，觀此兩幅，即可知其餘，蓋其作品細賦處，雖有近於西畫之嫌，但歸根結底仍然確保國畫的特點，尤爲稀融洽中西之方法，所以上述的兩幅畫，就被愛好的人講去，「仿北宋」是海軍部姜次長下了定，「仿元人」是被蔡市長定了去，

昨天是第一天，中樞要人，仍於公務繁忙中，抽暇去參觀的，有監察院長梁鴻志，內政部長陳羣，蘇浙皖綏靖軍總司令任援道，鐵道部次長趙叔雍，南京區治安督察專員杜哲廬等，至於被訂去的畫，在昨天上午這半天中，六十幅中已定去十三幅，像「匡廬飛瀑」是由梁院長定了，任總司令則定了一幅「暑嶂疊翠」，內政部長陳羣尤其愛好書畫，所以他訂購了兩幅，一是「林泉高致」，一是「石濤」，梅部長亦定了一幅是「日暮風帆」，杜專員定的是「倚棹觀泉」，則友邦人士如杉本君，定了一幅「湖光雁影」，另外尚有幾幅，還是前正在佈置時就被海軍部姜次長張祕書長等訂了去，於此足見李君之作品，稱不同凡響了，此次李君南來，而還都後的南京，亦爲李君所欲觀光者，故乘此機會，攜來了六十幅近作，假了中山北路東亞俱樂部，自昨日（二十一）起，展覽一共是四天，到二十四日（星期日）爲止，不過東亞俱樂部偏在城北，一般住於城南者，恐因相隔較遠，而感不便，這一點記者倒很希望李君能夠到才好，或者再移到城南某處，再繼續展覽幾天，使得城南人士中，愛好書畫之熱心人，亦可以參觀一下，

（銅圖兩塊，一是李君之作品，一是昨日公開參觀之情形）

南京廣播電台播音節目

XOJC 周率660

十一月廿二日（星期五）（南京時間）

▲上午▼

一一・三〇	家庭講座	（家庭基礎常識等）
正午	報時	

▲下午▼

一二・〇〇	西樂	（室內樂）
一二・三〇	政府公報	
一二・四〇	京劇	（鐵蓮花等）
一・〇〇	故事	水滸傳（樂官職隱姓埋名）
一・三〇	獻唱	安慰・情伴等
二・〇〇	報告新聞	
二・二〇	粵樂	（龍翔鳳舞等）
二・三〇	經濟新聞	（上海語）（轉播上海）
五・〇〇	兒童教育	（兒童宣講歌唱教授）
五・三〇	日語講座	（日語講座第二輯）
六・〇〇	報告新聞	
六・三〇	友軍將士節目	
七・〇〇	粵樂	（電　樂）
七・三〇	友邦僑民節目	
八・〇〇	報告新聞	
八・一五	演講	（大民會第一九〇次）
八・三〇	話劇	（繁華話劇社）
九・〇〇	報告新聞	
九・二五	話劇	（繁華話劇社）
九・五〇	時事講述	
一〇・〇五	預告節目	

工商部商標局通告 第五號

案查商標註冊證查驗辦法公佈在案茲查驗期限於本年十一月二十二日屆滿在過去六個月中各商號呈請查驗者固屬甚多但未經查驗者亦復不少茲奉工商部字第二八九號部令節開「商標註冊證查驗期限展期六個月自民國二十九年十一月二十三日起至民國三十年五月二十二日止」等因奉此各商應依限遵照商標註冊證查驗辦法第一條規定手續迅呈本局辦理如逾限不再受理前項查驗費每件五元隨呈附繳但聯合商標得按半數繳納自本辦法公佈之日起六個月內將原有註冊證呈請工商部商標局查驗銷其商標專用權決不姑容事關各商標本身利益毋稍延誤爲要合行通告仰中外各廠商一體週知此佈

中華民國二十九年十一月二十二日　局長

浙紹老泰豐茶酒號受盤蘇天泰茶莊啓事

茲者今受盤南京朱雀路十二號蘇天泰茶莊全部生財當日交點清楚如有蘇天泰人欠欠人及蘇姓親族人等一切糾葛均歸推盤人自行理楚不涉受盤人之事特此聲明俾便周知

受盤人老泰豐茶酒莊告白

李耀珊爲逃妾高氏啓事

你我同居兩載感情甚爲融洽平素衣食溫飽相安宜室不料汝突於本月十八日早晨竟攜帶衣服等件私行逃走迄今數日全無音信回來不知其意何居倘有以外言詞變論自登報日起以一星期爲限否則拋棄同居之權特此登報聲明

李耀珊啓　B2144

夫子廟華美鞋室股東鄭重聲明

民國廿七年拾月一日趙亞波與賈誼鑑合資開設華美鞋室於夫子廟街四十七號營業兩年刻因賈誼鑑意見不合不願繼續營業雙方挽友調解所議條件賈誼鑑認爲滿意自願將其股權推讓趙亞波名下永遠執業嗣後對於華美營業盈虧牌號店基生財貨物往來完全與賈誼鑑無涉雙方訂立契約外特此登報聲明　B2182

夫子廟華美鞋室經理趙亞波啓事

敝人於民國廿七年十月間兼任該號經理名義是因本店職務無暇兼顧所有華美鞋室內部一切事宜係委託舍弟趙華甫主持經理今敝人親自來京履職凡以前舍弟趙華甫用華美鞋室及趙華甫圖章名義代向各處担保情事完全作廢刻另立新式圖章及敝人趙亞波圖章爲憑恐外界不明眞相特此啓事　B2183

上海聯茂營業公司爲受任上海大漢生物學製藥廠 天平化學製藥廠 霍氏化學製藥廠 京滬線各埠總經理暨南京分公司開始經銷通告

謹啓者本公司開設上海愛多亞路浦東大廈五二〇號專營各種工業原料並代客經理各種貨品京滬沿綫各埠均設有分公司各界惠顧承爲便利茲爲業已受任上海大漢生物化學製藥廠天平化學製藥廠霍氏化學製藥廠京滬綫各埠總經理事宜爰特在京漢口路七號之一設立分公司並委湯承裕君爲南京分公司經理凡大漢藥廠之各種血淸疫苗及化學藥品天平藥廠之「西施」「烏樂寧」「安眠星」暨各種出品霍氏藥廠之全部精良出品並於各該藥品上均加貼「聯茂營業公司京滬綫總經理」（凹凸版印製紅底金字）標記以資識別倘各該藥品上無本公司總經理標記簽條而在本公司經銷區域內混市恕不負眞僞責任經顧客務請認明標記藉免意外損失如蒙賜教請與分公司湯君接洽自當格外優待用符雅意敬希各界垂鑒爲荷特此謹告　2124

董邦富 邦正 共同啓事

緣邦富親生子家源曾經過寄邦正爲子現時雙方同意取消承繼以後該子家源與邦正永脫關係所有承繼書據發現概作廢紙無效爲南京夫子廟市場240號白鐵木棚及玻璃廚木山架邦正已得相當代價歸併邦富永遠執業以後如有親族人等發生一切糾葛情事由邦正担負完全責任特此登報聲明　B2149

貢誼鑑啓事

敝人前於民國二十七年十月間與趙亞波君在夫子廟合資開設華美鞋室營業現因意見不合不願繼續雙方挽友推讓趙亞波名下執業所有過去敝人經手一切賬目均經各友人當場結清嗣後一切概與敝人無涉其他一切詳載契約特此登報聲明　B2134

愛齒牙科醫院

本院不但有近代設備物理療法X光線科，而且設備諮詢室，無任歡迎，

上海九江路三井銀行大廈二樓　第一二三號　電話

有一人先生論相處

論古今事　相天下人

在鼓樓對過黃泥崗新亞旅館五號　B2148

舞女！陣容堅强 設備！富麗堂皇 茶舞：下午四時起 晚舞：下午七時起 紅梅 夫子廟貢院街

歐化女色 Green Spot 綠寶 綢緞時裝 中央商場內 廉價大贈品 大衣旗袍 綢緞呢絨 留歐技師設計。上海裁縫精做 A773

首都第一 花色大王 凱利公司 中央商場內 綢緞呢絨 大衣西裝 花色比衆多 式樣比衆特異 中央商場內 十五日起 大廉價 大贈品 有意想不到的便宜 有意想不到的希望 合身合意 上海裁縫 專做旗袍 合身合意

南京建康路黑廊街 杭州名產 加重線春 老大綸綢緞局 大批來京 歡迎批發

建康路中一五一號 大新公司 綢緞呢絨 男女大衣 各色絲絨 高級西裝 女子服飾 精美禮券 電話 二二七六九

南京市洋服界首席 三江商行 洋服專家 高級西裝 結婚禮服 女子大衣 大批軍裝 A445 地址 建康路一〇一 三山街

中山路一二七 大東洋服店 專製高尚服裝 一週紀念 大犧牲 採辦最新式特等嗶嘰呢花色百餘種每碼四十二元 紀念期間犧牲一百三十五元 每套減售一百套 工資奉送售完爲止 A766

書家 許鐵丰 篆隸眞行 草書潤例函索即寄 廣結墨緣 寓設南京西華門堂子街六十號 A764

北平永寶齋珠寶店 現已開幕 本店特售鑽石翡翠珠寶石及名貴陳設 售價低廉 收價從豐 歡迎各界仕媛 僕臨參觀 南京復興路中央商場一四〇號

露茜花店 地址：中央商場內 關於婚喪喜慶用的花本店依上海風作的 來答謝顧客 包你滿意歡喜 A771

新荷來着 高麗鎮南浦名產 蘋果「紅玉」 福記洋行南京支店 南京碑亭巷六號 電話二一七四四 A772

經濟新聞

市場交易成擯持 食米行情無軒輊

【本報訊】日來食米市況、又重趨平定之局、蓋以水陸到源、勢甚絡繹、買方看低心思頗堅、去胃仍陷於呆滯、惟賣方亦以成本關係、不願貶價謀脫、是以買賣雙方、各走極端、陷於擯持、故昨日成交數量、僅有四五百担左右、惟河下來、井不寂寞、外江見稻米約七百担、裏河車輪貨頗形蓬勃、到二十二車、見貨一千餘担、廊行駛貨約五百担、開市後、因交易不興、行盤亦鮮變動云、

客幫銷路式微 雜糧市況平靜

【本報訊】雜糧市況、客幫銷路式微、呼吸逐漸狹小、賣戶心思平靜、大致均看平庸、各路來源、以銷場偃蹇、供求平淡、且冬季已屆、南路新客、率以米糧爲大宗、鮮有染指於雜糧、市場雜糧市氣、遂轉入平堅局勢、運津日俱乏擧屑、

土產運津不暢 獲利甚微原因

【天津通訊】津市市場、在此時會、正値土產源源登市之頃、無論何種產品、而年在此時會、俱已陸續運津銷售、一般握有遊資者、在此期間亦起而活動、對於各種土產、悉主貯存待時、本年自新土產登市而後、僅有一度之活潑、後即轉呈閒散、貯存現貨者、大多趦趄不前、無意容納、市場陷於停滯境域、據市場傳出消息、本年各種土產、大致豐收、運津之貨應呈活潑、但本年以內地交通、受匪人之騷擾、運輸殊感維艱、各地堆積之現貨、極爲衆多、此間各業在產區收進之貨、尚未能運到、竟至一二月之期間、有鑒於此、俱不敢再行前往購進、深慮將貨購進後、不能裝運來津、徒將資金積壓於貨品中、並慮路途過遠、蒙受意外之損失、故刻間雖値土產上市踴躍之頃、來貨仍極滯寒、據市場傳出消息、津浦運到之土產、以河北省出品爲較多、其中當以冀東一帶者爲更衆、其他如京漢津浦沿線各種土產、爲數亦多、然多未能源源運到、並以吃底較重、將貨運津、每有利潤甚微之感、惟去年不易銷售而又蒙受損失者、今年多無人問津、市價甚低、一旦運津、大多盈利倍蓰、其能暢銷之貨、各業紛起活動、不惜大價儘進運津、繼受銀根吃緊之威脅、每每感受損失不少云、

粵地糖廠恢復 市面糖價降低

【廣州通訊】各鄉土榨片糖、向來運銷市廣、需用亦最鉅、日前因來源稀疏、形成供過於求、故片糖零沽市價、每斤竟漲至軍票九毫五仙、影響所及、各種製造甜品食物販售之糕粉店所製成之食品、皆因貨價高而縮少件頭、銷路頗窒、惟日來各處糖廠均已先後恢復開榨、同時南海、增城、東莞、太平、順德、禺東各鄉、連日均有大幫土片糖、源源運入廣市、各糖類店什貨行店糕餅店等均爭相購入躉存、并因來源頓擠、市價逐由每斤九毫五仙、昨已跌至六毫五仙、與上星期比較、每斤相差三毫、糕業此者稱、因各糖廠陸續開榨、大可足敷供給應用有餘、且因不能運往港澳推銷、故日內糖價續有低降之可能云、

增城縣屬 籌辦糖廠

【另訊】增城縣屬永和白石一帶、農民於高旱山地、遍植甘蔗、以供榨糖之用、本年氣候適宜、甘蔗生植甚繁、蔗苗較早者、現已收穫、當地資產階級、現以甘蔗行將成熟、已着手籌備開設榨糖工廠、進行租用牛隻、及僱聘技師工人、修理機械等工作、甚爲忙碌、預料本月中旬、即可開榨、又聞縣內各鄉籌備恢復之糖廠、有二十餘家之多、本年糖價定必低廉云、

推行承兌票據 滬各銀行輔助工商 限期至多不過半年

【滬訊】各銀行爲服務社會、輔助工商業起見、辦理承兌並貼現匯票業務、規定凡由各該行發給押匯信或與該行訂立承兌契約之公司商號、得就約定範圍內開具該行付款之匯票、由該行承兌、承兌手續費、按照票面金額酌定收取、期限自發據之發票日起算、期限至多不得超過六個月、凡銀行承兌匯票或商業承兌匯票、經各該行認可者、得予貼現、商業承兌匯票、以根據眞正之貨物交易而發生者爲限、其貼現利率由各行隨時規定之、貼現之匯票到期、不獲付款時、出票人、背書人、承兌人及保證人、均應負連帶責任、惟承兌票據之貨物、應加保險、票據之面額、不得分期付款、聞上海各商業銀行對商業承兌票據、其期限有以九十日爲限者、有以一百二十日爲限者、至多不超過半年、

內地各幫集京活動 本市商業又呈繁榮 底貨貧乏之暗盤重趨挺俏

【本報訊】本市商業、近又畸形繁榮、設非運出困難、當仍有充分之發達、良以邇來內地各幫、均避煩就簡、麕集京市活動、尤以四頭五洋及日用品、走銷奇暢、惟街胃呼多吸少、底貨頗形貧乏、故暗盤漲風重趨挺俏、各業久瀕呆鈍之銀根、經此調劑、頓形靈活、致浮僴久靜思動、活動復刀、倘日內對外運出解禁、京市商業、定有驚人之演進云、

上月海關貿易 出超八千餘萬

【滬訊】江海關公佈今年十月份上海關貿易、洋貨進口値海關金一千九百四十九萬零四百四十九金、依法定價格折合國幣爲五千二百七十六萬零六百四十五元、土貨出口値國幣一萬三千五百四十四萬四千三百七十八元、進出口貨共値國幣一萬八千九百二十萬零五千零二十三元、出超國幣八千二百六十八萬三千七百三十一元、進口貨以棉花棉紗棉線爲最多、計四、四五二、〇四二金、次之爲雜糧及雜糧粉、計二、五六〇、三〇七金、再次之爲金屬及礦砂、計一、三五九、八八〇金、毛及其製品、計一、三五七、〇八〇金、糖計一、五〇五、五〇一金、出口以紡織纖維爲最多、計三二、一三八、一五八元、次之爲紗線針織品編織品、計二五、四〇九、一九九元、再次之爲動物及動物產品、計一八、四七九、一〇九元、礦砂及金屬製品、計九、四九〇、四六〇元、疋頭計八、一八二、三〇一元、

海外銷路陷停滯 滬工商均告衰落

【滬訊】自歐戰發生擴大以來、上海工商對外貿易遭受嚴重打擊、船來品原料、接濟日益缺乏、工商物品運輸海外銷路、以致營業無形停頓、除美日外、大都停滯、加以蘇浙皖內地逐漸復興、旅滬人民、均紛紛遷回原籍謀生、人口銳減、市銷日用減退、積滯存貨充厚、無法推銷、據記者連日向工商各業調查所悉、目前全市囤積各項日用食物貨品、統計約有百餘噸以上、營業情形、不及戰前三分之一、尤以外商營業蕭落最甚、

台灣茶傾銷 華茶益黯淡

【滬訊】邇日莊茶市交易殊爲平淡、查德銷方面、前經一度活動、嗣以滬市供應缺乏、及品質普通之貨不合需要、僅土莊紅茶點綴百餘箱、祗價二百七十五元、市尚平定、至綠茶銷路、日趨窄狹、因國外時局紛紜、外銷愈形衰落、目下存底有一萬四五千箱、恐一時不易開通、又聞台灣茶不斷來滬傾銷、德莊尤絡繹收買、暗中已被侵奪不少、故本市洋莊茶市、遠非往昔可比、

滬銀號業 好景不常

【滬訊】銀號業（即錢兌業）、戰前在四川路南京路一帶、僅有三十餘家、專營外匯、給赤、外幣、股票、證券及地產事業、營業尙稱不惡、自戰後以來、因金融發生變化、一般擁資者鑒於時局嚴重、爲保持已有資金、紛紛以法幣購買外匯、給赤、外幣、於是銀號業生意、特別發達、在前（二十七）年及去年（二十八）年爲最盛時代、每家營業盈利恒達累萬、繼起新創設之銀號、如雨後春筍、迄最近止已達一百十餘家之多、其他未經加入公會者、亦不下數十家、大部份均做投機營業、惟自本年五月中旬歐戰擴大、國際金融發生劇變後、該業投機者大受虧蝕、同時因英金鎊票停止收售、及荷德鎊票停市發售、該業蒙受重大影響、茲悉本年下半年該業等營業、較上半年更形減退、投機外匯外幣者、逐漸歛跡、繁盛時代、已成過去云、

海門炭運滬 開價昂滯銷

【滬訊】溫州木炭、自來源斷擋、存貨告罄後、本街門莊店大多無貨供應、停止現售、日來外輪雖屢圖復航溫州、終無結果、惟海門沈家門等處、略有到貨、均以帆船裝運、由新民洋行經理售出、計開海門半帽炭每担念一元五角、小簍黃岩炭每担十七元七角五分、因開價高昂、本街店家、難以出手、成交殊鮮、

滬市雜糧

油市 日昨生油市況、預告已穩、在時局消息迷離聲中、人心恍惚不定、故投機商多懷觀望態度、市面始終盤旋、上落甚微、十二月下期桶生油盤旋於一百〇五六元之間、總計做開膠州生油二百件、煙台生油一百件、青島生油二百桶、又十二月下期六百五十桶、各價均告平穩、豆油交易平淡、亦鮮變化、

黃豆 昨日黃豆市況穩定、滬港消息時動、執貨均思善價售與客幫、故本街零銷反形寂寞、統市僅開青島中關豆一千餘包、及天津豆九江豆等三百餘包、價格俱挺、黃豆交易零星、成交祇數十包、市狀堅挺、

餅市 昨日餅市交易、繼續進胃、港幫而內地聯動、常錫一帶、近日到貨稍有、聞常州元隆餅昨到三千餘張、正在起卸、故市上又做開現貨價十二元七角半、又十二月上交十二元九角、同戶收一千餘張、價已激升三角、

苞米 昨日苞米交易、客銷續動、下國產品供給頗稀、竟以西貢洋苞米爲大宗、因國外來源絡繹、一時欲漲乏力、昨開現貨仍爲二十一元三角、英華司四十元、價定、

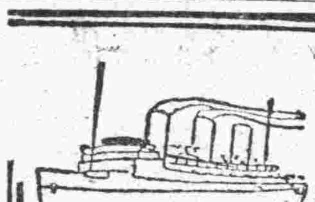

輪船

上海河內輪船公司、京揚惟江瑞聚龍二輪、每日上午線時輪流陪往揚州沿途各碼頭、地名價目列後

地名	價目
划子口	日金八十錢
大河口	日金九十錢
沙漫洲	日金一圓
泗源溝	日金一圓十錢
十二圩	日金一圓二十錢
瓜洲	日金一圓三十錢
八里舖	日金一圓四十錢
六濠	日金一圓五十錢
揚子橋	日金一圓六十錢
揚州	日金一圓六十錢

滬市水泥去滯 市價小回

【滬訊】建築材料中之水泥一項、爲建築工程中必需之品、內地華商創辦之水泥廠、即被日方代管、出貨減少、更値馬牌水泥及白水泥供源缺乏聲中、其紙袋日貨、普遍盛銷、市面節節上升、每袋昔售三元之貨、竟適逢機會、一變而售達二十四元高峯、前昨兩日、各幫納胃均以價位太高、畏縮不取、本市建築工程亦莫不以水泥價貴、相繼停工、是以同戶手貨、暗中頗有傾吐、致市場流通貨品、頗見寬裕、龍牌及泰山牌每包二十一元、各磚灰行門售每包二十二元、前回小一元五角、至馬牌水泥每桶七十五元、及白水泥每桶九十八元、均告堅穩、

客粉抗銷頗力 京粉明緊暗弛

【本報訊】本街昨日粉市、實銷仍欠起色、去化寥寥、僅閩戶補進熱鬧、惟各路客粉抗銷頗力、近日不斷大量拋貨至京、且京粉已鮮向外發展機會、況麥價欲漲無力、麵粉行情雖緊實弛、預計週內不致有激烈變化、昨市各粉趨勢、已由緊轉平、蓋聞胃已有懈意也、

布疋情形良好 本街染廠動辦

【滬訊】布疋晨市情形良好、同業心思較佳、投機收購、價格見漲、龍頭細布爲三十五元六角五分、獨升三角、中檔細布尙稱平靜、午後小形穩定、交易不多、龍頭細布微低五分、然中檔細布因染廠有動辦而見堅挺、各升一二角不等、晚收結果、龍頭細布爲三十五元六角、四君子嗶嘰爲一元〇八七五、較昨日升半分許、

名稱	▲前市 開價	收價	比上日	▲後市 開價	收價	比上日
△十二磅細布						
龍頭	三五，四五	三五，六五	漲〇，三〇	三五，六〇	三五，六〇	跌〇，〇五
綵球	三三，三五	三三，四五	漲〇，一〇	三三，五〇	三三，四九	—
陽鶴	三三，二五	三三，〇五	—	三三，二五		漲〇，二〇
飛魚	三三，二〇		漲〇，〇五	三三，三五		漲〇，一五
藍鳳	三三，九〇		漲〇，一五	三三，一〇		漲〇，二〇
九福	三三，二五		—	三二，一五		—
雙魚	三二，二五		—	三二，二五		—
喇叭	三二，七五		漲〇，〇五	三二，九〇		漲〇，一五
單						
△四十碼細斜						
龍頭	三二，〇〇	三一，七五	—	三一，九〇	三一，八〇	漲〇，〇五
雲貝	三一，七五		漲〇，〇五	三一，八五		漲〇，一〇
五福	三一，五〇		漲〇，二五	三一，五〇		—
雙魚	三一，五〇		漲〇，二五	三一，二五		跌〇，一五
四君子嗶嘰	一，〇八五	一，〇八六二五	漲〇，〇三七五	一，〇八七九	一，〇八七五	漲〇，〇二五

商情

元豐棧

米糧（河下行盤 每石價）

品名	每石價
新黃熟 上	六五.〇〇
中	六三.〇〇
次	六一.〇〇
新機米 上	六三.〇〇
中	六一.〇〇
次	五九.〇〇
新稻 上	二七.五〇
次	二六.五〇
毛秈米	
糯米	（無貨）
上	七〇.〇〇
次	六七.〇〇
新杜米 上	五五.〇〇
次	四九.〇〇

雜糧（每石價）

品名	每石價
麥	（無貨）
米	二八.〇〇
軒	二七.〇〇

油糖（每担價）

品名	每担價
綠豆	二一.〇〇
黃豆	三一.〇〇
赤豆	（無貨）
青豆	（無貨）
芝蔴	三四.〇〇
小麥	三二.五〇
大連油	一〇四.〇〇
泰安油	九八.〇〇
淮豆油	九五.〇〇
生油	一〇六.〇〇
菜油	八五.〇〇
麻油	八六.〇〇
秋油	二四.〇〇
精鹽	一五.三〇
淮鹽	一四.二〇
四五（每包）	一六〇.〇〇
四號（每包）	一五八.〇〇
龍白（每包）	一八五.〇〇
裂赤（每包）	一六三.〇〇
枝洋（每包）	（無貨）
提青（每包）	（無貨）
荷粗砂（每包）	一八五.〇〇
沐糖（每包）	一二八.〇〇

麵粉（每袋價）

煤炭（每噸價）

品名	每噸價
綠牡丹	一六.二五
紅牡丹	一五.二〇
藍牡丹	一三.三〇
綠飛鷹	一六.二五
紅飛鷹	一五.二〇
藍飛鷹	一三.三〇
鴻基煤	二七五.〇〇
中興塊	二四〇.〇〇
中興屑	一九〇.〇〇
基蓬煤	一五五.〇〇
博山塊	（無貨）
開平屑	一九〇.〇〇
開平煤	一五〇.〇〇
焦煤	四〇〇.〇〇
柳江煤	二〇四.〇〇
紅煤屑	（無貨）
龍澤煤	（無貨）
鐵炭	（無貨）
木柴	五.〇〇
黑炭	二三.〇〇

香煙（每箱價）

品名	每箱價
大英	二一〇〇.〇〇
老刀	一七〇〇.〇〇
仙女	一五八〇.〇〇
品海	（無貨）
金字塔	（無貨）
白金龍聽	（無貨）
白金龍條	八六〇.〇〇
大長城	（無貨）
大聯珠	一〇〇〇.〇〇
五華	一五〇〇.〇〇
大香檳	七五〇.〇〇
百花牌日幣	一八六.〇〇
黃錫包日幣	三五〇.〇〇
美麗牌日幣	二三〇.〇〇
總拜堂日幣	二〇五.〇〇
雙斧聽日幣	（無貨）
雙斧牌日幣	三〇〇.〇〇
金鼠牌日幣	三三〇.〇〇
長壽牌日幣	（無貨）
吉祥牌日幣	二二五.〇〇
指南牌日幣	二八五.〇〇
大前門（包）	五一〇.〇〇

酒類（每担價）

品名	每担價
燒酒	四五.〇〇
泡子	五五.〇〇
高粱	一一五.〇〇
紹興	四八.〇〇

金融（每兩價）

品名	每兩價
金買入市平	五四五.〇〇
金賣出市平	五九五.〇〇
銀買入市平	三.八〇
銀賣出市平	四.八〇
華興票買進	一五九.〇〇
華興票賣出	一六四.〇〇
日票買進	六一.〇〇
日票賣出	六〇.五〇

雜貨（每箱價）

品名	每箱價
美孚洋油原聽	二五.〇〇
亞細亞洋油原聽	二四.〇〇
光華洋油原聽	二三.〇〇
孝福洋油原聽	二三.〇〇
城門牌石油日幣	一二.〇〇
上海火柴每箱價	六二.〇〇
南京火柴每箱價	六一.〇〇
鎮江火柴每箱價	六一.〇〇
僧帽牌洋燭	二六.五〇
飛鷹牌洋燭	二五.四〇
固本肥皂	二一.〇〇
五洲固本肥皂	一五.五〇
日光牌肥皂	三六.〇〇
鹹（每担）	一四.〇〇

國際劇場 新街口世界大戲院舊址電話二二九四二號
中國影壇第一偉大美藝鉅片
新星汪洋 王龍主演
美景良辰妖女情慾難禁
春色裸泳水中媚態橫溢
新盤絲洞

國民大戲院原址 中喜劇場 電話二三七五
實行中日提攜 介紹友邦文化
◎今天公映新興兩大名片◎
時裝愛情熱烈緊張鉅片 新家庭 娶妻祇要賢 嫁夫莫貪錢 知過當必改 回頭即是岸
古裝滑稽喜劇 隱身術 譯有詳細中文說明書 放映時另有中文字幕
同時加映最新世界珍聞
時間 中國 每日一時起 最後一場七時映 票價 樓上一元 樓下一律金元 幼童三角

本週影片 鄉下大姑娘 異軍突起 時裝巨片 新感覺 新作風 新血淚凝成的悲劇！！！
袁美雲 孫敏 韓蘭根 殷秀岑 關宏達 姜明 主演 王引編導 華華出品
中華大戲院 夫子廟 貢院街

地址新街口 中央商場後面 中央大舞台
影壇紅星顧蘭君主演 武則天
攝寫唐宮秘密荒艷巨片 新華影片公司平尊無上出品 每場加映最新世界新聞巨片
中國時間一時起連映四場 票價六角 四角 二角 軍警小人半價 外加捐稅五分

東和劇場 今天三大巨片開映
父子曲 井染四郎主演
德哥亂唱 德山連主演
忠僕直助 尾上菊太郎主演
詳細備有中文說明書 正午開映 連映五回
價目日金 大人一元 將校學生六毛 兵卒兒童三毛

戲劇類

上海滿當洋服店 服衣物價廉物美歡迎比較 重價代購上海當票 新式原當各種男女西裝 開設太平路一五二號郵局南首

夫子廟貢院西街 飛龍閣戲院 聘請銀花歌舞話劇團 准於廿二號夜公演 徐英小姐領銜 歌舞 戀愛經 話劇 刁劉氏 日夜兩場 時間 一時半 七時半 票價 頭等五角 特等三角 外捐稅在

地址夫子廟 A677 天香閣戲茶社 夜戲 曼麗 張俊良 寶蓮燈 開學 起打 堂止 鴛鴦塚 不日公演 全體歌星聯芳會唱 茶每位大洋三角 年加演日戲

夫子廟 羣樂戲茶廳 夜戲 曹慧麟 金鳳樓 座樓刺媳 王英玉 戴金鳳 韓筱鳳 四演 五花洞 每日開演風雨無阻 各大歌星 羣芳 曾唱 戲茶每位大洋三角

轟動全市的 環球馬戲團 ROUND THE WORLD CIRCUS 今晚八時隆重揭幕 地點：建康路 麗都花園 價目：包廂四元 特別位三元 一號位二元 二號位一元 三號位[illegible]角

夫子廟 南京大戲院 新姚家巷 今天特殊偉大貢獻日夜初次公演 連日客滿 十本 務請早臨 濟公活佛 趙韶聲 著名濟公 嘯包笑常皆歡喜 天地你開口大 情節緊張 美料豐富 新戲權威 空前繪出 注意時間 日戲十二時半 夜戲六時半 當然擁護 請早定座 機關佈景早已有口皆碑 信用担保決不勝過！！！

最高樂府 麗都大戲院 標準京劇 建康路 姚家巷口
今天日戲拿手傑作 張英武 霍鈞衡 張俊仙 童素芳 林寶崑 華慧鸞 于占先 陳星樵 三白牡丹 湯懷自刎 投軍別窰 全本節義廉明
今天夜戲得意佳劇 孫林寶 崔上 霍劉 少春 霍鈞衡 華慧鸞 王惠宸 于占先 童素芳 陳星樵 蘇姑獻壽 父子哭城 怒 惜 全本 殺姣 新甘露寺

陝北民衆不堪共匪蹂躪 紛紛逃出擁護和平

邪說橫行倫禮泯滅無餘 楡林一縣捐糧即達九十萬石

【中央社北京訊】據最近由陝北楡林到達北京之教會牧師美人語人云、陝北楡林一帶、自民國以來、即爲陝軍井岳秀部駐守、迨民國二十五年間、共產黨徒、唆使井之部下、慘殺井岳秀後、共產黨遂實行赤化陝北之陰謀、橫徵暴斂、强拉壯丁、陝北、楡林、府谷、神木等縣、不啻人間地獄、即以楡林一縣而言、今歲民間担負、所謂「救國公糧」已達九十萬石、民衆不堪其苦、多拋棄家鄉、向太原方面逃去、綜以陝北各地、向存淳樸之風、自共匪割延安爲赤都後、陝北已烏烟瘴氣、邪說橫行、倫禮泯滅無餘、自國府還都後、陝北民衆對於和平渴望彌殷、近來由楡林等地逃出之民衆、已達數萬人、

蚌市商業繁榮 菜館較前激增

【本報蚌埠訊】本埠商業市場、日趨鼎盛之途、人民安居、百業繁榮、欣欣氣象、與日俱增、菜館業、亦較事變前增多、原有菜館業公會、昨日發表、有會員人數僅四十三家、近兩月來、新開之復業先後申請入會者共四十九家、總計九十二家之多、足證市面發展之一班、經該會將全體會員分爲甲乙丙丁等、(甲等七家)同芳園、如意園、六華春、皖北飯店、淮南飯店、玲瓏春、公正飯店、(乙等八家)惠中飯店、四海春、裕隆園、復興飯店、蓋復興、同源茂、聚盛園、天景園、(丙等二十八家)德順園、馬全興、金魁園、開一天、醉盛園、杏花村、鴻興園、恒豐飯店、金陵春、玩意枚、同樂園、萬年春、三星園、南長春園、皖北園、北長春園、合意園、張孝思、同義園、一品香、民利園、義和園、王茂盛、經濟飯店、張富才、經緯飯店、玉盛園、海仙居、(丁等四十九家)保和飯店、如意春、三義合、聚樂園、馬廷記、新半齋、穎州飯店、小食堂、陶維熙、王穎州飯店、順興飯店、聚和園、萬盛園、和平飯、振記小吃部、德盛園、韓智臣、白提發、裕盛園、中元春、義盛園、公興飯店、袁興飯店、楊傳盛、姚興隆、玉盛飯店、袁興隆、中平飯店、沙明義、蘇玉珍、星記飯店、義和祥、郭紀昌、張永福、馬廷居、李興隆、黃得勝、馬興源、李興和、金福存、王福增、福盛樓、張禮成、馬廷先、回龍江、倪家飯店、夏仲保、永順園、孫家飯店、

無錫紙張營業專稅 黑費超過稅額

【無錫訊】最近蘇省舉辦紙張營業專稅、無錫方面、已由繆秀峯擔任分局長、辦理征收事宜、設局址於城內觀前街、雖未正式辦公、而對於紙業方面、已一度接洽、朱再欽爲紙業一份子、自設厚裕紙舖於北門外大街、範圍較大、朱能長袖善舞、營業頗稱發達、自聞悉紙張將征專稅、乃以紙業代表名義、晉省接洽、與繆秀峯及蘇州人端木某向省局認額、以全縣每年稅額六萬元承包、委繆爲局長、返錫設局征稅、詎爲同業反對、登報質問、否認朱爲紙業代表、鬧得烏烟瘴氣、迄未解決、記者昨據錢業中人云、紙張營業專稅、同業所以反對朱再欽之訂約、實因朱以六萬元認額、在錫征稅、擬攤派同業今年爲十五萬元計算、正稅僅六萬元、黑費達九萬元、任意高抬稅率、不顧同業生計所致、譬如紙業中以色紙一項而論、原來每百張僅二十八元至三十元、現在加上捐稅、作百分之五計算、估價達四十元以上、如此行爲、在作使同業寒心、故現正辦理交涉等語、以是無錫之紙張營業專稅、內幕如何、殊非局外人所知也、

鄂民廳拯刼後災黎 計劃恢復省救濟院

【漢口訊】湖北省政府民政廳、以本省在事變前、原有救濟院之設立、因遭事變影響、遽告停頓、現在社會情况、雖已漸次進入正軌、而一般刼後災黎、處此米珠薪桂之際、其痛苦實難以形容、尤以老弱殘廢者爲甚、茲爲適應環境需要、藉示政府德意起見、擬即計劃恢復省區救濟院、以資救濟、至於該院一切籌備事宜、將從清理該院原有公產着手云、

請吸 長壽香煙!

味道最好 吸了此烟 保爾多壽

南京總經理亞東貿易商行 地址實輝巷十八號

各香▲店均有出售

上海華生煙草公司啓

漢口市黨部籲請中央撥款救濟災民

【中央社漢口廿一日電】國民黨漢口市黨部、以武漢方面近年以來、難民麕集、自民廿年大水爲災、元氣未復、繼以事變、謀生無路、茲者嚴冬已屆、貧民飢寒交迫、雖地方當局與慈善團體、現已策劃救濟、而資金有限、難期週全、該部特提出第十次執委會議、決呈請中央、派幹員來漢、實地查勘、指撥鉅款、予以賑濟、俾惠災黎、(又電)國民黨漢市黨部、於今日召開十一次執委會、議決以該會名義、捐助本市市民臨時施粥廠籌備處法幣五百元、該黨部全體工作人員幷節食一日、所得法幣一百元、捐助難民以襄義舉、

限制勞工入蒙 新民會設查證所

華北各地開發事業甚爲興盛、因華工年來出境入滿赴蒙幾達數百萬、致影響華北新建設之計劃甚多、當局爲減少華北勞工流入他方、特於本年七月間由新民會勞協等協助限制勞工無限制出境自實施以來頗臻效率、其原因目下、滿洲國之各種重工業大部分完了、而需用之苦工亦相當減少、但蒙疆正值向新建設邁進中、各方期待殷切、需用勞工量尤多、新民會爲防止一般勞工無限制入蒙、特與勞動協會計劃於華北各重要地區設置查證所、除北京、天津二查證所設立外、更於唐山、南口、保定、石門、順德、邯鄲、河南省之開封、新鄉、山西省之太原、臨汾、運城、齊武、山東省之濟南、濟寧、青州、蘇北地區、徐州等計十八處、一切事辦理華北各地勞工入蒙事宜、尤各勞工入蒙均經內地新民會呈請允許予以證書、至入蒙時當由各地查證所檢查、此後如無入蒙證書當不許可遂意入蒙云、

和平之樂融融 粵省回復繁榮

人民紛紛歸來 廣州市民增至十萬餘戶 治安鞏固夜市異常熱鬧

【廣州特訊】省府成立後、經各賢明執政諸公銳意整頓、治安日趨鞏固、秩序回復舊觀、蕭條景象一掃而清、百業欣欣向榮、人民安居樂業、和平之樂融融、無苛稅之抽剝、與「游擊」「焦土」之恐怖、故避居各地人民相繼回來、各專其業、同心協力、共謀復興新廣東、據調查所得、最近僅廣州一地住戶、已激增至十萬四千餘戶、由此可見和運基礎愈定矣、茲將各地繁榮情形、誌錄於后、

人民歸來 廣州戶口激增

本市自恢復繁榮、市面一切均趨於安定狀態、故前時避居他處之市民、咸陸續回歸和平地區、安居樂業、最近由港澳返市、突趨急激之增加、本市戶口、同時亦漸次增進、據本省警務處統計、全市十九個警察區域之戶口、去月份實加至十萬四千餘戶、與事變前相差無幾、預計本(十一)月份返市人口、比前當愈多、故戶口之增加、亦當更多云、

河南瀝滘 爲農產品樞紐

查河南方面、南郊一帶各鄉、穀米菓菜什粮等農產品、運輸交易、以瀝滘等鄉爲大墟場、聚處之地、每日商販前赴該鄉買賣者、不下千數百人、故該鄉日趨繁盛、查瀝滘鄉在事變前、本已劃入市區管轄、事變後、該鄉鄉民發起組織瀝滘自警團、日夜巡邏保護、各大商店、每店舉出一人爲後備隊員、因之該鄉保護治安力量雄厚、供給該鄉因貼近市內、由市內新港路五村瑤頭等鄉、直往該鄉、不上一小時、便可抵達、由水路往、由鎮記碼頭搭輪渡、抵車歪砲台、亦可直達、該鄉故水陸交通、均稱利便、因而日趨繁榮、查該鄉除茶樓食物館、娛樂場、售吸所、及各行商業、應有盡有外、近日穀米埠、亦增開二三家、開機磨穀、南郊各鄉鄉民、紛紛攜穀赴該鄉絞米、因而該鄉遂成河南南郊農產品之樞紐、

大北一帶 繁榮勝於疇昔

大北流花橋外之瑤台鄉、爲附市北郊一小墟市、村民約三千餘人、鄉內開設米粮、雜貨、茶店、晏店、柴店、酒類火水油灣店、生菜攤、粉麵館、各疏食物攤販、菜市等、不下六七十間、專利便供給附近鄉民採買、營業向旺、事變後、各店曾受損失、直至現在、各店始重理故業、恢復事變前營業狀態、最近該鄉市、爲促進地方繁榮計、更增設各種娛樂場所、談話室、茶酒樓多開、擴大營業、每夕加開夜市、至十一時始止、刻下該鄉夜市繁盛、夜間鄉民多趁市娛樂、各適其適、治安秩序亦佳、熱鬧狀况、且勝於疇昔云、

石龍最近 商業突飛猛進

石龍地方、原係廣府四大鎭之一、爲東江出入之孔道、接連廣九、各航行廣州輪渡、日日如常、水陸交通、非常利便、是故商業繁盛、東江一帶之小墟市、皆往該處買賣、各行欄頭、均有開設、商務不亞廣州、自前年事變、微有損失、居民多遷避鄉村、自和運擴展後、地方治安寧謐、商業突飛猛進、比前時無甚差別、農業品亦豐、如穀米、片糖、黃蔴、水草、草蓆等物、均源源運布發售、

交通便利 全市車輛增加

更生廣州以來、當軸銳意革新、整個爲盲目抗戰的「焦土政策」所破壞之廣州、已漸次恢復、日臻繁榮、和事變前無異、於繁盛地帶、人來車往、擠擁異常、查本市秋季工務局發出各種民用大小車輛牌照、合計一萬一千五百五十二張、其中運貨汽車佔七十二張、乘人汽車佔九十六張、電單車佔一張、人力貨車佔一千二百七十張、人力手車佔三千零五十二張、腳踏單車佔七千零五張、三輪車佔五十張、馬車佔六張、在秋季三個月內、以七月發出車輛牌照爲最多、佔四千四百五十六張、八月份略少佔三千六百一十六張、九月份最少亦佔三千四百八十張、計七十二輛運貨汽車中、公用佔五輛、營業佔六十輛、自用佔八輛、九十六輛乘人車中、公用佔四十輛、自用佔五十六輛、

治安良好 工廠先後恢復

本市橡膠工業製造廠、全盛時、全市達廿餘家、分佈於河南及市區各地、男女工人、從業於此者、不下數萬、事變後、因原料關係、多未恢復、惟最近因歐戰範圍擴大、歐洲及南洋各地膠廠、多已停歇、而膠製品則需求反增、價格高漲、本市各製膠廠商、以此情形、實爲本市膠廠復興之最好機會、又此陸續籌備復業、計現經開始製造、已有出品者、達七八家之多、所出貨物、以膠鞋、及橡膠鞋底雨靴、銷流最大、除供給本市外、並有大量運出省內外各地、故各廠營業均極活躍、且陸續添僱工人工作、其餘現尚未復業各廠、亦經分別召集股東開會、討論復業、以便乘時復興、又查日用化粧品、事後因各製造廠多數停工、只賴港澳運來、曾一度價漲、惟自和運展開、本市繁盛恢復、各地商民均回市復業、一般稍有資本而具有眼光者、均以化粧品爲都市之不可缺少物品、紛紛設廠製造、以應需求、各家大量出品、遠銷港澳各地、惟自省港澳輪停航後、銷途遂減、價格因而低跌、如牙膏、牙梘、頭臘、頭膠、香皂、香粉等、均比以前低減一半有奇、

人口激增 製燈色業發達

本市土製各款燈色、如附屬連繫必需之燈嘴、燈筒、燈壺、燈罩、燈繩等、向來製造發達、出品至多、銷流亦廣、事變後、市內各戶、未能盡量復用電燈、多數仍用各款吊燈、坐燈、邇自人口激增、此項土製各款洋油燈、均大暢銷、工作均忙個不了、因而製燈工廠、據最近調查、所有光復路、青德橋、萬福路各燈色店、盡已復業、且有增設、同時豐甯路、大新路、流六七甫水脚、河南芳村、各製造玻璃燈壺燈筒、燈罩之工場、日夜趕製、製造銅燈嘴之工廠、均用機器壓車製、多在狀元坊一帶開設、以女工爲多、現仍陸續招女工製造、工資每女工每日可得軍票七八十錢以上、故各女工得此工作、生活頗爲活動云、

華北磐土公司籌設 耐火煉瓦工場

預計生產力達三萬噸

【本報特訊】華北磐土採掘工作加工生產計劃之順利推行、採掘成績、異常圓滿、頃爲加强製造部門之生產能力計、擬自明年度起、在古冶設立耐火煉瓦工場、年間生產能力、可達三萬噸、現正就設立規程、耐火磚瓦之製作配合方法等問題、由該公司首腦部長安愼研究中云、

安徽省警務處 訂定辦案須知(續)

⑪凡查戶口或因其他公務、發見人有犯罪嫌疑時應一面祕密監視、一面報告署長、或分所長、另派員警持搜查證搜捕、萬不可不先報告、任意入宅搜查、以昭愼重、⑫拘提押送人犯時、應注意左列各點、㈠不可侮辱、㈡不可虐待、㈢如犯人過多、慮有抗拒情形、或案大恐有中途脫逃之虞時、方得酌量使用戒具、但亦不可使其受傷、㈣當辦案時、如有閒人圍觀、或多數人尾隨人犯後行走時、須立即勸散、以免妨礙秩序、及交通、對於最近繁盛之街市、如可繞道避免時務不使人犯經過爲宜、⑬人犯有兩人以上時、不准其互相談話、其向間看之人交談、以防串供、或唆使湮沒證據之情事、⑭如有被害人、或證人、同赴署或分所時、須使與犯人離開不准與被告靠近談話(內)偵訊處理、⑮署長或署員獲到人犯時、先使原辦之員警報告情形完畢、即開始偵查訊問、其偵訊方式如後、㈠被害人或證人、所犯案情輕微而有相當聲望者、即於辦公室收案處訊問之、(毋庸捺指紋、但令簽名劃押)㈡如情節較重之犯、應不嫌求詳嚴訊、徵究其同黨或贓物之所在、則至密室嚴訊之、㈢如案情明顯、證據確鑿者、即坐公案訊問之、⑯訊問時之問答、須記錄、其供答格式、由各署所自行規定之、⑰訊問既畢、認爲有罪應捺指紋者、應由承審人員認定、飭令捺印存查、暫予看管、(一案之犯、不可同押一間、以防串供、候決定辦法再宣告)⑱如疑被告前曾犯案、可先捺指紋送司法科、或業務組指紋股核對、務於十分鐘內查明、簽註交原手帶轉、⑲由署員或所員訊問者、應即將訊供情形、口頭報告署長、或分所長、並秉承署或分所長核定、如左列之辦法、㈠違警案件之解決、即決、㈡刑事案件之處理、㈢其他案件之處理、⑳凡遇外國人之違警案件、如署或分所不能處理時、應迅速報局所核辦、㉑如有左列情形之一者、應解局所訊辦、㈠查獲危害國家顚覆政府者、㈡查獲販運或售吸毒品者、㈢查獲綁架勒贖搶刼盜匪者、㈣查獲關於販賣人口者、㈤查獲其他之刑事犯者、㈥關於署或分所不能解決事項者、㉒凡告訴人告發人證人等、應飭其在外候傳、或命自赴對質、但有規避不到之虞時、或須迅速處理者、得交保候傳、或同送候質、㉓案經訊問明白、署長或署員分所長或所員、應即提集人犯、將問答筆錄、由書記朗誦、命其簽名划押蓋章或捺指印後、立將庭諭宣告之、㉔如違警者一經宣告、立即執行、罰金者、當庭繳款、給予收據放行、如不能當庭繳款者、應命其取具保結、在不過五日之限期內繳納、到期繳納時、立即填具收據、親交本人之手、長警或傳達不得代收代繳、(防其在門首繳款即走、不候收據、使他人疑爲無收據、並防經手人留難、或浮收罰金)、(丁)解送及呈報、㉕凡遇有重大傷害之案、急須解送法院、依法偵訊檢舉者、應先將被害人妥送醫院救治、一面由署長直接將兇犯填單移送法院檢察處辦理、以期迅速、並將移單抄本隨同日報表呈局所備查、被告之指紋紙、亦應隨同捺送時、從拘獲時起至移送之時止、時間不得超過廿四小時、(連夜間計算在內)、㉖凡呈解總局所之案、應酌量距離遠近、立即呈解不得故意稽延、其解案時間、由各所自行規定之、㉗各署或分所、對於被告人經訊問後、尙未獲有犯罪確實證據、或並無逃脫之虞者、得交保候傳、該保應負隨傳隨到之責、一面再行詳細偵查具報、檢同保結塡舉呈送、免再連人並解致滋拖累、其遇案犯年老有病之人、及婦孺亦如之、㉘起獲贓物如有搬運不便、或易損壞者、(如極珍貴之珠寶飾物)宜先給失主領回取具領結隨案解送、各失主不急於要領之贓物、而尤足爲案中犯罪之證據者、應隨案解送、一面通知失主逕向局所或法院核明結領、●各署或分所應將經辦案件列表送局所、案情較重或與他案有關係者、除列入日報表、仍須將詳情另行呈報、(戊)協助法院、㉙法院檢察官因偵查犯罪指揮警察時、各署所應遵照辦理、如檢察官未將指揮證出示、或有其他疑問時、須迅速以電話請示遵辦、㉚法院書記官執達員持正式公文、請求協助執行職務之事件時、應依法協助之、(己)協助行政、㉛其他行政各機關、凡經各局所命令協助之事項、及保護事宜、應遵照辦理、(庚)附則、㉜本須知各條、督察處警察偵緝除遇有凡同一情形之事者、均適用之、

粵省民政廳長 提倡募集寒衣

訂定運動綱要令各縣遵照

【廣州通訊】省民政廳訓令各縣政府云、查事變以還、民生凋敝、逃亡蕩析、困苦顛連、飢無藜藿以充腸、寒乏絮袍以蔽體、當茲時序、將屆嚴寒、募集寒衣、亟宜未雨綢繆、廣爲散派、以示政府眷懷民瘼之至意、茲特訂定各縣市募集寒衣運動綱要、隨令附發、仰該縣長即便遵照、定期舉行、以早募集寒衣破服、以備屆時分贈一般貧苦民衆禦寒之用、至實行募集時、仍應體察情形、從詳規劃、或勸論以徵求、或捐廉而講資、務期屬內貧民、得資保煖、行見存活者多、奸盜日少、民困甦息、地方又安、本廳長有厚望焉、仍將辦理情形具報察核、此令、計發各縣市募集寒衣運動綱要一份、

募集寒衣運動綱要 ㈠由各縣市政府定期舉行募集寒衣運動、並預期通令所屬機關團體、各就轄內調查無衣貧民實數、呈報各該縣市政府登記、以便統籌募集、㈡募集寒衣運動期內、應由各體及殷商富戶、勸募現金及下列衣物、㈠棉衲、㈡棉袴、棉背心、㈢棉織或毛織衫褲、㈣夾棉被褥及毛氈毛布、㈤其他一切堪以禦寒之衣物、上項衣物以殘舊耐用不能轉賣或質者爲合式、㈢前項衣物募得後、應由經募機關分別施以洗濯或曬曝、以重衛生、㈣募得現金、應悉數撥購禦寒衣物、不得挪作別用、㈤凡供散賑使用之寒衣、均由經募機關在衣上當目處、蓋上「募集寒衣運動」戳記、以示區別、而杜流弊、㈥募集寒衣運動告終後、經募機關應將募得實數、呈報各該縣市政府登記、㈦散派寒衣、應在嚴寒季節舉行、並將散派地點及時間、預期公布、以便無衣貧民依期到領、㈧其他一切有關募集事宜、均得由各縣市政府斟酌辦理、㈨各縣市政府應將辦理募集及散派寒衣情形、呈報本廳查核、㈩各縣市政府及所屬機關辦理募集寒衣運動、如有成績、其出力人員、由廳優予獎勵、

【又訊】近日本市天氣、由熱突轉寒凍、一般貧苦大衆、無衣無食、縮瑟街頭、煞是可憐、查前昨兩日河南各處、冷斃無衣無食之貧病老人數名、除省民政廳及各社會慈善團體發起捐募棉衣運動、擴大賑濟外、河南慈善界、亦擬籌備發起募施棉衣以重貧民云、

廣東省政府 卅四次會議錄

【中央社廣州二十一日電】廣東省政府委員會第三十四次會議、日昨在省府會議廳舉行、出席委員陳耀祖、王英儒、汪宗準、周應湘、林汝珩、李道軒、黃文美、彭東原、周秉三、(公出)周之楨(公出)列席陳鴻慈、主席陳耀祖、紀錄祕書王云光、梁兆濂、(甲)報告事項、㊀宣讀第三十三次會議議事錄、㊁據廣東省銀行呈、擬具廣東省銀行章程、請備賜存轉等情、經轉咨財政部核辦、(乙)討論事項、㊀主席交議、據民政廳王廳長呈、呈報管理田產清冊暨整理辦法、請核示等情、提付公決案、決議、交林委員、汪委員、黃委員審查、由林委員召集、㊁主席交議、據民政廳王廳長呈、擬劃一各縣政府各科科別、及更正各縣經常費預算書、及所列科長名稱、暨規定各級縣政府職員名、編列職員編配表、請察核備案等情、提付公決案、決議、交周應湘委員、汪委員審查、㊂主席交議、據廣州市彭兼市長呈、擬本市碼頭貨物起卸夫力費暨輪船灣泊附繳附章、轉請核示等情、提付公決案、決議、交財政廳審查、㊃主席交議、據民政廳王廳長呈、擬將縣地方款補助行政經費不得超過原定月支實五成一案請核示等情、提付公決案、決議通過、㊄主席交議、關於湄洲會館緝敬堂代理人莊省躬、不服本省警務處代租房屋事件之處分、提起訴願一案、當經飭本府祕書處審查完竣、幷依法作成決定書、提付公決案、決議、交黃委員陳高等法院長審查、㊅主席交議、據廣東省會地方暫管民業整理委員會兼主席委員呈、爲職會不能向各機關攤派職員、及暫難擬節辦公費、謹再將原預算及概算幷呈請察核照准等情、提付公決案、決議通過、㊆主席交議、據警務處長呈稱、查事變後、東莞瘋疾療養院停辦、近日本市地方時有瘋人出現、應如何設法取締收容、請核示等情、提付公決案、決議、交民政廳會同警務處市政府會同計劃再提會議、㊇主席交議、據廣州市彭兼市長呈、本府助理祕書鮑文清、奉派赴日留學、擬予帶支半薪、請察核備案等情、提請公決案、決議照准、該員回國後、服務機關仍照本府原定辦法、由本府指定、㊈主席交議、據王民政廳長簽呈、奉交審查振務分會擬定募集寒衣運動綱要一案、遵經審查完竣、謹將修正振務分會募集寒衣運動綱要呈請審核等情、提付公決案、決議通過、(丙)臨時動議、㊀主席提議、按月補助本市方便醫院經費國幣一萬元、由廣東省振務分會支撥案、決議通過、該院辦理情形、應隨時具報本府、

漢口安清分會 理監事已決定

【中央社漢口二十一日電】中國安清總會漢口分會、於二十日上午十時、在福建庵佛教正信會舉行選舉成立大會、到會者有各機關代表、暨各法團來賓與該會會員約三百餘人、選舉結果、計國楨、補善孝、葛樹森、選清泉、張樹穀、孔廣時、李金伯璋、管嘯東、邵虎、王睨熙、紀鏞塘、朱光照等十一人、當選理事、孫潤民、王樹卿、程通慧、謝福琳、王市明、米永福、胡厚安等五人當選監事、

地球牌 萬人油

天有六氣之淫、人有四時之病、六氣之淫、變化莫測、四時之病、有藥可治、治病貴乎良藥、尤貴乎經濟、誠不可不備之珍品也

專治四時感冒、時行瘟疫、中暑、霍亂、凍瘡、煤毒、腫毒、內服外擦、立見功効

外科主治 刀傷擦傷、挫傷咬傷、火傷燙傷、凍瘡發癢、頭暈目眩、腰骨酸痛、牙痛耳痛、肛門裂傷、蚊蟄蟲咬、花柳中毒、除卻各瘡

內科主治 心氣吐瀉、寒熱瘧疾、四時感冒、絞腸痧症、肚痛翻胃、暴飲頭痛、胃腸各疾、時行瘟疫、消除百病

本公司用最新醫學方法配合特效地球牌萬人油以普濟宗旨最宜價格出售尙祈各界愛用幸甚

上海環球公司

梅瘋特靈 痛瘋聖藥 花柳對頭

現代花柳無處不生、十有其九均屬傳染、如犯此症最爲危險、速服梅瘋特靈一有藥到病除之功特效

專治 骨節酸痛 臥床瘋癱 白濁橫痃 下疳魚口

價目 大瓶三元 小瓶二元 六角 南京昇州路二區公所左首 總經理 分售處 昇州街 下關永壽房 口金鍾英山及各藥房均售 A778

眼科專門 李眼科醫院

院址:中華路內橋(青年會對面) 眼科醫師李培 電話:二二四七〇號

夫子廟 A513 華美鞋室 偉大的貢獻!新型!!! 男女皮鞋 走

盛錫福 發行所建康路三山街

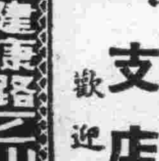

本年度最新鮑魚式 支店現已開幕 中央商場 歡迎參觀

一品公寓 地點太平橋南九十號(即鐵道部東首) 西式房間 禮堂屋頂 開幕伊始 長期顧客 空氣流通 陳設新穎 定價低廉 尤所歡迎 A713

汽車出讓 茲有特跑車一輛、機件完好、漆水新、用油極省、如合意者、請臨珠江路二八號沈君接洽 B2155

徵女友 某君年卅許、曾留學、具高尚職業、月薪數百、家世良善、徵中等以上程度、品貌善良女士爲友、履歷寄本報第七號信箱、當守祕 B2123

鼓樓東 公共行 拍售木器 銀箱火爐 大小地毯 飲料結晶蒸溜水 歡迎投拍物品 電話三一四二六號 A695

遺失聲明

遺失聲明 茲遺失南京興業銀行一〇二七九六號支票一紙、計洋七百五十元、十一月廿一日期、除已向該行掛失停付外、如有人拾得、概作無效、特此聲明 B2147

遺失聲明 茲遺失南京港司令部第一五六號方形證章一枚、除呈報補發外、特此聲明作廢 B2127

三年

·倩·

在偶然的機會，我碰到了二位闊別了三年的同學，三年來，我們消息隔閡，今日無意在客中闊然相會，很不容易，會談之後，才知道他倆已從同學的關係，而進步到夫婦的稱呼了，臨別的時候，承蒙他倆都很懇切的要我時常到他們府上玩玩。

一天，上午十點鐘，我在他們的會客室裏坐了一個多鐘頭，才看見他倆各穿了一件睡衣，睡眼惺忪的從臥室裏出來，和我談了沒有多時，眼淚鼻涕連成一起，不得已，拉拉牽牽的拖我進內室，一踏進房，一股香氣，迎面直撲，他倆毫不客氣的橫在床上，老×！也來一口，話也沒有說完，夫婦倆都鶴槍西遊了。

時間像飛也似的過去，不久開飯的時候到了，我正想起身告辭，但主人卻堅決挽留，不得已，只得侍奉在側，豈知中飯一過，僕人早已在八仙桌上攤好了抬布，張眼一看，其餘二個雀友已經候了好久，一對夫婦對我咕嚕了幾聲後，就雙雙入席，他們坐停以後，我的同學又毫不客氣的把我拖在他的身旁，名義是顧問，其實是拘留。

八圈以後，我的同學又跑進內室，出來的時候，硬拉我上他們的自備汽車，汽車夫眞靈敏，吩咐多不須要，一點不錯的停在紅梅門口，僕歐和汽車夫汗似弟兄，二杯濃得像血一樣的紅茶，捧在他們的面前，晉樂聲起，他倆步入舞池，各各找覓自已。對象，婆婆起舞了，倦遊歸來的時候，已經是深夜一點多鐘哩！

老×！很慚愧，我倆現在天天非和雜片，麻雀，跳舞親熱不可，否則比臨死時的痛苦還難受，唉！有了嗜好，眞是什麼都完了！

三年以前，在××大

關於女詩人 童蘊珍

江上風

中國的女詩人眞是太多了，撇開先代的不講，現代的就是謝冰心，陸小曼，童蘊珍，蘇雪林，謝冰瑩，指不勝屈，就中尤以陸小曼，童蘊珍兩人的事蹟，最爲膾炙人口，原因，一個（陸小曼）道身詩人徐志摩，一但（童蘊珍）和哲學家李石岑戀愛，珠聯璧合，大家感到難能可貴而已。陸小曼的詩，我沒有見過。童蘊珍的詩，[illegible]

時我也覺得李石岑實識得不錯。不料後來給某一位先生發現了，這首詩完全抄自徐枕亞的玉梨魂，我纔恍然大悟，原來女詩人也做了『滕文公』了。詩，自然或許童詩人本來做得很好，扒一次的抄襲，或許是偶一爲之也說不定的。

賣梨膏糖

他也一樣會有獎懲性的勸導施行着，給他錢的，會捧到你升上天去，不給他錢的，會罵到你墮下地獄。當然大家已聽他說過和呂過的，你能惠顧他，他能許你優秀，良善，俊[illegible]

節與約 戒與烟

·明·

談節約，我們覺得最先要實行戒煙。

朋友們在還都時，每天可以抽抽三砲台的，現在差不多連大英牌都不能抽，就是五華牌亦不行了，這不行不是別的，正因爲其價漲得神速，漲得莫名其妙。就以我個人而論，在前二年，我們賺七八十元薪水的，可以每天或隔天買一包二十支的Goldi-Blake抽抽，生活上還綽之有餘，可是現在不行了，什麼牌子的香煙都不行了。在上海，香煙的價格還並不十分高，（較之南京）但已有人主張改抽水煙，這雖然代表着一種封建意識之建議，但人們之要求逃避現實的高度生活，是明顯的。但是我們却不是壓根兒可以戒絕嗎？

有許多人說，煙絲是給予文人以[illegible]的，可是我們就不能相信不抽煙就寫不出文章；有許多人更惶恐着，假令人人不吸煙，香煙店，工場，工友都要宣告失業，此種失業的紛爭現象實不妨聽其仔在，這許多人不是有更多而更重要的工作要做嗎？

話雖如此說，無奈香煙仍有人要買，仍有人要抽，鴉片館仍有人問津，燕窠仍會客滿，這是奇蹟！許是大部分人，還不感到這是一種生活的威脅吧，可不是？我們也似乎不必談節約了，何況成天吸着大三砲台口喊節約的大有人在呢？

我們不能要求人們的逃避現實，我們可就不能不予民衆生活以徹底的改善！

六 八省公所

白門夜話

「我倒要聽世奇談談呢！」這時候那隻小花貓，像人一樣的聰明，跳在顏太太的懷中，她把它擁着了，所以他滿意的說。

「那末！我就談一點關於小貓的故事：在以前中央大學的一個女助教，她是個小孤孀，年青貌美，什麼都不歡喜，却歡喜畜一頭小貓，給她取名哈黛，待它過於親生的兒女，熱天要沐浴，冷天要穿衣，平時食的是餅干，飲的是牛奶，睡覺，是同那寡婦睡覺，玩樂是同那寡婦玩樂，嬌養極了，又嬌養慣了。

殊不知在一個風雨之夜，「哈黛」一隙跑出去了，這個未經風霜的嬌娃，怎能受得住那樣的寒冷，第二晨家人出尋，可憐那小小的「哈黛」，已凍死在鄰人的屋頂上，由娘姨把死尸搬了回去，那小孤孀哭得比死了兒女還悲切，更把一些綢衣綢服用來殮葬，還買了一口小小的桐棺，埋它在萬國公墓，刊了一方大理石碑文曰「哈黛長眠處」，滿七以後，又去祭奠，一直到了七七。

後來，她把哈黛的小照，懸在室中，終日睹影神傷，竟致病了一月，這樣過了不久，她已愛上了一個文豪，她把哈黛的死事告訴給那位文豪愛人，這他却爲哈黛做了「傳」，在一家大雜誌社發表，這還不爲稀奇，從此他把筆名也改爲哈黛，這樣那個小寡婦才放心，才樂意了，因爲在她的口中，可以叫喊「哈黛」，在她的眼中，可以看見「哈黛」，在她的手中更可以撫摸「哈黛」了。」

世奇講完了，顏太太歡喜得不可開交，她想：那里會有女人這樣癡愛貓兒的呢！還以爲世奇在胡吹的道而已！

「還若是一件眞的事實，由這一種嗜好，足可以觀得出那個女人的心思和言行了，她一定是個貓兒的舉動啊！」顏煥有些開玩笑似的說。

「不錯！那個女子！後來就在愛貓的生活中一直過着一般玩老鼠吃魚蝦的生活，而今却不知她的下落了。」世奇這樣的作了結論。

顏太太捉了貓兒出去了，世奇於顏煥也忘記了談到學校逮捕學生的事，便分散了，世奇想起八姨太太的問題，同時那位小姐——忠貞的芳影，也竄入了他的記憶，不知怎的只有女人在腦筋中了。他思來想去，決定要從八姨太太那里打通了關節，達着忠貞的目的。這件事他本來認爲不容易，但決心要去做了。（一〇四）

美；不然，就是賤劣，卑污，醜惡，這是他一貫的論調，一貫的作風。總說一句，[illegible]

他終身這樣在泥土裏的眞神面前尋求酒醉飯飽的過癮，慣值了。可憐的羣衆是給他愚弄了。（續完）（楚群）

附癸酉三月十二謁陵原韻十首

伍澄宇

卅年蹤跡到於今。人已九原何處尋。每感風波同逆旅。（予與先生居北美，初組同盟之日，在美洲各埠，朝夕追隨於逆旅中，今日不獲一見，能不感慨）。墓前琴韻聞遺音。

斐城軒佛相從日。（斐城爲斐市那軒佛，均爲美洲埠名），夜色蕭蕭即萬里行。（其時爲庚戌廣州之役，先生由歐至美，與予從斐至軒，月色山光，夜行百里，至今回憶，印象獨深），舌粲蓮花遍北美。僑人踴躍靈同盟。

客邸纏綿出所醫。（予憶隨先生到北架伙埠，天熱異常，予感暑病，先生久不醫人，是時乃往藥房購藥，爲予療病）。分攤行篋別枝移。（予每隨先生遊，病後，彼此輕重分攤），書生自昔知戎馬。投筆長征願與隨。（予在北美逃欲歸國，遺身行伍，先生弗許）。

有志終成天下事。未容夏輔獨光榮。館中豪語今眞在。國父聲譽萬古名。（居美咖啡館中，有美國當任夏輔總統相片，懸於店中，先生示予曰，吾人將來之像，亦如是懸於國中，予聞之似有慚色，而先生言之自若，今日國父之聲，遍於婦人孺子，謂非有志竟成者乎）。

遙憶金門專瞻薪。關心忙裏恐傷神。（予每憶在金門籌辦革命事籌餉局時，予兼少年中國大同兩報筆政，外，又任同盟會長，先生對同志言，恐予精神太傷，並屬予愛惜，至今思之，感刻五中也），於今檢點邊危日。爲賦招魂護兆民。

[illegible]收。（辛亥，先生歸自美洲，即在南京建都，南北統一），航空救國誰先導。此日綢繆繪一籌。（予主航空救國，遠在清季，先生訪粵人馮如，後乃資助譚根習飛機，民元由美組北伐飛機隊歸國，迄後又以飛機政策陳諸政府，尋因癸丑一役未歸）。

生與河山割愛難。陵前游目障狂瀾。天地可容正氣在。（陵前有天地正氣四字匾額）百年未信老儒冠。

蒼翠微蟠虎踞與龍蟠。誰是中原身手好。將軍百戰在心丹。

烽煙北望氣沉沉。一寸山河一寸心。今日三分已失一。低徊慚愧此登臨。

孤城落日漾崗松。拾級潮增愼厥躬。此別不知何處是。暮雲翹首夕陽紅。

一日一日本書 二八

郭秀先生

日本維新政治彙編

這是一部很舊的譯本，書是光緒二十年即日本明治二十六年出版，將近有五十年了，一部線裝鉛字排印的舊書，祇好丟在圖書館的角落裏，可是我很注意的。

五十年以來日本進步到怎麼樣了，怎樣的突飛猛進了，要知道現在的日本，當然地要先明白以前的日本維新政治，這一部彙編舊書，不容忽略的。

本書的著者，名叫劉慶汾號子貞，遵義人，是個觀察，據他的自序，是作於扶桑節署，就是中國駐日的公使館，他編譯此書，費時五年，可知他是當時的「日本通」，讀他的本書自序，有：

光緒三年，我國遣使通商，十四年派員游歷，彼國之風土人情政治疆域或筆之於詩文，或誌之以圖說，收括幾至無遺，汾黍居譯職，自愧才學疏陋，建樹毫無，公暇之餘，則收譯彼國海陸兩軍暨各省行政章程，上起皇室，下終府縣，迄今積五年，凡得十六卷，內有經人採輯者，放失之外，尙存十二卷，皆近時政治，顏曰日本維新章程。

云云，還有凡例四條，節錄如左：

此編專輯日本維新政治，并行政沿革顛末，與採問各國風俗及探奇訪古諸書，旨趣各異，俾閱者知日本廢封建，置府縣，易徽號，更正朔，改紋異幟，煥然一新，然尙須行諸數年，甫得滌除舊習，豈僅革其皮毛，遽能致乎富強歟。

此編於海陸兩軍大小諸學校章程尤詳，蓋立國之本，全繫人材，特採錄其裁成之方，培植之法，藉資參考。

此編首輯皇室典範宮內省內閣章程漸及各府縣，俾知維新之法，始自京畿，次第推廣。

此編以財政山川人口輯於編末，足徵理財之要，全在洞悉地方肥瘠，人民多寡，始能操其勝算。

全書分爲十二卷，用現在眼光看來，固然是淺陋的可笑，而在五十年前的當時，便屬經心刻畫的譯述工作了，但在書中如日本新政沿革摘要以及宮內省外務省內務省大藏省（財政部）司法省農商務省遞信省（交通部）的沿革，並海陸軍各項章程徵兵沿革學校沿革此外如府縣沿革租稅摘要等等，都足以供我們今日研究日本者考鏡。

沒有從前的日本，一天一天的發展，那裏有今天列在世界的有地位的日本，這一部書舊是舊極的了，可是書中有兩項紀載最堪注意的，舉之如左。

一、日本全國幅圓　二萬四千七百九十四方里　一方里人口千五百五十三人

一、日本人口總數　三千八百五十萬五千八百三十一人

專醫花柳 淮海醫院 最新科學方法醫治淋病疳瘡梅毒 橫痃魚口皮膚性病等症 （淮海路九三號（抄紙巷口））

廣通醫院 院址中華路府東街 包戒煙毒 統治內外花柳各科 婦女痛經 用最新良法一二星期內澈底清除鴉片白麵等毒質 無痛苦亦無反癮 住院如居家中 章程函索 醫師華達三（精割包皮）

南京鍼灸療養院 門診部 療養部 中風不語 半身不遂 口眼歪斜 [illegible] 白下路昇平橋

兒科專家 兼內婦科 中醫張仲樑 診所明瓦廊九十八號（原住新街口）

樵山醫院 院址中山路一二七號 專治內科外科性病科 特設電療科 愛克司光線 門診 每日上午九時至下午四時 星期日下午休診 出診 每日下午四時至七時 祝節日全日休診

性病專科醫師 邱洪模 專醫陽萎早洩 腎虧遺精 神經衰弱 各期梅毒 新淋久濁 魚口下疳 用王道藥品 科學方法 經驗十五年之徹底治根 江寧府大砂珠巷 博濟醫院 時間不限

省三醫院 院址碑亭巷二四七 內外科 花柳科 女醫接生 產婦科 小兒科 包戒烟毒 院長醫學士任省三 產婦科女醫師任國華

廣東醫院 大醫師程立鈞 專門戒煙 戒毒 本醫師以二十餘年之經驗爲同胞解除痛苦 澈底斷根 毫無痛苦 章程函索 院址中華路府東街

劉浩醫師 地址鼓樓大民會堂對面湖南路西橋口七十四號 科目 內科（心臟血管肺肝胃腸腦系）小兒科 皮膚花柳科 性病眼科 及新法戒煙 時間 門診上午八時至十二時 下午二時至五時 出診 隨請隨到

小兒內婦專科 國醫徐又椿 診所地址 大香爐二三號 天壽參藥號後

國醫 楊伯雅先生 子紹伯 照常應診 慧園街十三號 楊氏醫室掛號處啓 A738

京口 大千醫院 本院爲便利病家起見附設夜診 時間自上午八時至下午十時 已於十一月一日遷入新址（貢院西街三五號）門診照常 院長孫秉臣 醫師廖雅言 啓

專醫痔瘡花柳 專治各種新久痔瘡 不動刀針 限期全愈 男女花柳性病 澈底除根 醫師陳居廉 郭士榮 唱經樓西街四七號（取費特廉）

國醫汪紹生 遷居洪武路即盧妃巷中段二四九號（原住古鉢營六號）上午七時至下午三時 下午三時以後出診 在寓應門診 先行掛號預約

百齡醫院 專治花柳科 性病科 皮膚科 外科產科 女醫接生 專門治療下疳橫痃 限期除根 淋病 院址國府路九九號 電話二三四九七號

萬羣牙醫師 院址鼓樓黃泥岡中山路五〇八號 A551

謝惟仁醫師 傑初 診療所 科目花柳科及新法戒煙 時間上午九時至下午四時 地址昇州路二六三號 巷口對面（統治內外各科 尤精內科 糯米巷口）

翟俊良 梅毒專療

楊杰協和醫院 醫師 赤貧送診給藥 院址顏料坊79號

中青齒科醫院 全齒科 齒科醫師林中青 院址遊府西街45號 電話二二四三六號

專門產科 陽光醫院 地址許事街一六六號 電話二三〇七六

兒童齒科院 附設成人部 院址中山北路吉兆營北里三號 科目 口腔外科 保存科 鑲補科 矯正科 時間 上午九時至十二時 下午二時至六時 星期日照常 星期一停診 A738

國醫 推拿科徐希濤 專治 中風不語 四肢麻木 手足拘攣 筋骨疼痛 肝胃氣痛 吐血 痞塊 膨脹 腰酸 小兒驚風 跌打損傷 經期不調 診所復興路南首廳後街八號 A553

止痛 愈傷 白藥素 雲南白藥 本京特約總代理 朱雀路屈臣氏大藥房

白敬宇眼藥 主治沙眼，雲翳，各種時行目疾 發行所 南京朱雀路奇望街白下路昇平橋

新海洛斷癮 包裝 一瓶一西西 各大藥房均有代售 總批發 三省聯合新藥社 南京代理店 夫子廟 廣生大藥房 中華大藥房 昇州路 A760

傳華痔藥社 唯一痔聖藥 秘製痔散 功效之靈 不用刀割 不論男女 內痔外痔 特價 小瓶五元 大瓶十元 地址建康路二四號 A711

無錫盛巷世界醫藥社 一粒靈 戒毒特效良藥 A951

康福多 滋補 療咳 治癆 戒煙 上海正德藥房發行 各大藥房均有代售

鴉片 嗎啡 海洛英 戒煙聖藥 四巴諾露 包裝方便 十管入 三〇瓦入 五十管入 五〇〇瓦入 一百管入 注射用 北中支總發賣 朝日製藥株式會社 北京支店 本京各大藥房均有代售 A761

大同照相館 營業要目 自動轉機 弧光攝影 油彩放大 照相材料 中山路國府路口 電話二二五六九

諸君欲攝現代化的最精美藝術像 請到 亞洲新都照相館 太平路 淮海路 夫子廟 龍門街 電話二二三七四 取片準確 包君滿意

南京 近江屋照相材料公司 地址中山路六十號 電話二一四四五番 唯一 輸運高尙照相材料 乾片像紙 照相用品 高級綢紋 人像名紙 照相機械 照相藥品應用 花式頗多 不及細載 在庫豐富 訂價從廉 倘蒙賜顧 無任歡迎 南京總代理店 大華洋行 地址太平路九號 電話二一三六七番 A675

新開 上海飯店 地址中山東路口土街北 本店京錫菜館特聘蘇錫名廚專辦 高尙筵席 佳製著名錫菜 早晨麵點 備有禮堂 喜慶宴會 無不適宜 招待女子 承蒙賜顧 無任歡迎 A680

大陸 西餐館 牛肉莊 中山路一一七號 電話二二五九三號 中山路二二五號 電話 自製各種德式香腸火腿 運青島黃牛肉 各種食品一應俱全

新都飯店 地址夫子廟貢院街 特聘超等名廚 烹調高尙酒菜 各界宴會小酌 蘇滬婀娜名妹 精製名貴筵席 應時佳餚細點 使君稱心滿意 侍奉尤爲慇懃

樂園飯店 本社專辦各省佳餚 早晨細點 隨堂招待 應時筵席 零折碗菜 應有盡有 如蒙惠顧 改良和菜 隨意便酌 蘇滬秀妹 竭誠歡迎 地址朱雀路三百〇一號 A524

萬全酒菜館 電話二三六五八號 精美禮券 送禮最宜 地址夫子廟貢院東街 A694

浙紹 六華春酒菜館 地址貢院東街 電話二二七四七

明湖春粵菜館 高上筵席 大小宴會 地址中山路四十一號 電話二二一八五四 A741

新開 吳宮飯店 各界旅客注意 房間優美 佈置新穎 附設浴室 禮貌週到 器具摩登 花園別緻 清潔衛生 開幕伊始 禮堂富麗 空氣新鮮 茶房訓練 定價低廉 地址慧園街四號 電話二二九二四 A256

太平洋酒菜館 本號附設咖啡部 津川名菜 各種筵席 女子招待 房間清潔 空氣流通 隨意便酌 坐位寬暢 如蒙惠顧 特別歡迎 地址夫子廟貢院東街 電話二一七四八 A531

注意 北京 泰山飯店 大行宮中山東路三八號 北京致美齋特聘名庖師 技術精良 各種名菜 應有盡有 新添 羊肉火鍋 沙鍋 魚翅 全鴨 獅子頭 A636

福昌飯店 全部歐美式 房間清潔 浴室衛生 冬季備有水汀 餐廳酒吧 交通便利 日金單位法幣通用 電話22577 餐廳樓 電話23372 旅館三樓 電話23373 餐廳五樓 南京中山路五十七號

雙葉閩菜社 閩菜首都獨一 常有各種海鮮 營業時間自早至晚 中山路四九號 電話二三六四

新中央酒家 粵菜 名貴筵席 十月一日起增設 燒臘 鹵味 經濟時菜 廣東茶點 中山東路二九三號 電話二一七三五

中央飯店 中西菜部 電話二二七六二 地址中山東路大行宮 A747

大上海飯店 設備 近代化的裝飾——歐美化的浴堂——流綫型的傢具——訓練過的侍者——旅社總相與上海各大旅館不同凡響 房價較之南京普通客棧尤經濟 地址慧圓街 電話二二七〇五 A763